

2021

-

2027

AGRIUCULTURA

DEZVOLTARE  
DURABILĂ

PROIECTE

INVESTIȚII

ECONOMIE

MEDIU

CULTURĂ

SOCIETATE

# Strategia de Dezvoltare Locală

## Comuna Predesti, jud. Dolj



### Cuvânt înainte

Contextul european ne oferă o paletă largă de posibilități de dezvoltare a mediului rural. Într-adevăr, drumul spre mai bine nu este niciodată ușor de parcurs. Este nevoie de multă răbdare, determinare și, bineînțeles, resurse, pentru a primi bani europeni. Cu toate acestea, eu, ca primar, cred cu tărie că fondurile europene sunt singura noastră șansă de a ieși din impasul economic în care, din păcate, încă ne aflăm.

După 2007, anul în care România a aderat la Uniunea Europeană, fondurile europene au devenit cele mai sigure resurse de finanțare pentru proiectele din mediul rural. Astfel, administrația publică locală a trebuit să se adapteze, să inițieze proiecte și să atragă fonduri pentru comunitate.

Pentru a atrage fonduri europene este nevoie de o STRATEGIE DE DEZVOLTARE LOCALĂ, un document programatic în care sunt identificate toate nevoile și problemele cetățenilor și administrației comunei Predesti, document care propune soluțiile financiare și sociale necesare. Aceste răspunsuri la probleme se traduc, practic, prin proiecte europene care vor atrage bani pentru îmbunătățirea serviciilor publice din toate sectoarele la nivelul comunei.

Strategia de Dezvoltare Locală a comunei Predesti a fost elaborată pornind de la problemele reale cu care se confruntă localitatea. Pentru a obține un caracter integrat și un tablou complet al necesităților, problemelor dar și al oportunităților de dezvoltare, la întocmirea Strategiei au contribuit toți factorii decizionali din comună. Documentul este corelat cu planurile strategice elaborate la nivel regional, național și european.

PRIMAR,

CUPRINS

ISTORICUL ȘI METODOLOGIA LUCRĂRII

I. CADRUL CONCEPTUAL	pag.
1. Definiții și abrevieri	pag.
2. Contextul dezvoltării europene	pag.
3. Principii care stau la baza Strategiei	pag.
4. Contextul elaborării și descrierea procesului	pag
5. Actori implicați	pag
II. PORTOFOLIUL COMUNITAR	pag.
1. Date generale	pag
2. Scurt istoric	
3. Structuri administrative	pag
4. Studii demografice	pag
5. Situația economică	pag
6. Agricultură	pag
III. STUDIU DIAGNOSTIC PRIVIND SITUAȚIA EXISTENTĂ ȘI POTENȚIALUL DE DEZVOLTARE (ANCHETĂ DE OPINIE)	pag.
1. Obiectivele	pag
2. Metoda folosită	pag
3. Date, surse	pag
4. Ancheta de opinie	pag
IV. ANALIZA SWOT	
1. Aplicarea metodologiei SWOT	pag
2. Aspecte generale	pag
3. Resurse umane și sociale	pag
4. Resurse naturale și economice	pag
5. Resurse construite și de administrare	
6. Organizarea socială și instituțională	pag
7. Resurse financiare	pag
V. VIZIUNE ASUPRA DEZVOLTĂRII LOCALE 2021-2020	
1. Direcțiile strategice de dezvoltare și obiectivele	pag
2. Obiective de dezvoltare	
VI. SRUSE DE FINANȚARE	pag
VII. PORTOFOLIUL DE PROIECTE	pag

### ISTORICUL ȘI METODOLOGIA LUCRĂRII

Strategia de dezvoltare a comunei Predesti face posibilă coordonarea activă a proceselor de dezvoltare care au loc în teritoriu, luarea în considerare a caracteristicilor locale, a schimbărilor din mediul exterior și face posibilă abordarea proactivă, realizată într-un mod inovativ, a proceselor de dezvoltare teritorială.

Elaborarea Strategiilor de Dezvoltare Locală și micro-regională reprezintă unul din pașii cei mai importanți care susțin procesele de dezvoltare locală și micro-regională.

Strategia de Dezvoltare Locală a comunei Predesti clarifică pe termen mediu și lung care sunt direcțiile și domeniile spre care se orientează efortul de dezvoltare al comunității.

Strategia de Dezvoltare Locală a comunei Predesti este structurată pe șapte capitole care cuprind date despre localitate, anchete de opinie, analize asupra teritoriului și planul de dezvoltare pentru perioada 2021-2027.

În procesul elaborării și implementării Strategiei de Dezvoltare Locală a comunei Predesti sunt implicați următorii -actori de pe plan local:

- administrația publică locală
- comunitatea locală
- firme private
- reprezentanții societății civile

Strategia de dezvoltare locală a comunei Predesti include:

#### **1. Etapă introductivă (*Cadru conceptual, Portofoliul Comunitar*) (cap.I, II)**

Este structurată pe două părți. Prima parte cuprinde prezentarea principalelor programe/strategii europene și naționale în domeniul dezvoltării comunitare: dezvoltare regională și dezvoltare locală. O a doua parte a etapei introductive constă în încadrarea unității administrative pentru care se realizează strategia în spațiul geografic regional.

#### **2. Studiu diagnostic (*Anchetă de opinie*) (cap. III)**

Următoarea etapă constă în diagnoza și analiza principalilor indicatori statistici din localitate și identificarea potențialului de dezvoltare. Această etapă s-a bazat pe colectarea datelor din teritoriu și analiza lor.

#### **3. Analiza SWOT (cap.IV)**

În urma analizei SWOT sunt identificate punctele forte și cele slabe, oportunitățile de dezvoltare, dar și pericolele existente la nivelul comunității. Acest tip de analiză permite identificarea direcțiilor de dezvoltare locală.

#### **4. Viziune asupra dezvoltării locale (cap. V)**

Capitolul V se bazează pe enumerarea obiectivelor pentru care a fost elaborată strategia, precum și identificarea câtorva domenii strategice de dezvoltare. Aceste domenii vor fi utilizate cu prioritate și în identificarea obiectivelor operaționale.

#### **5. Portofoliu de proiecte sesiune 2021-2027 (cap.VI, VII).**

În final sunt prezentate proiectele propuse spre realizare în perioada 2021-2027 în comuna Predesti, cât și alternativele de finanțare pentru acestea.

# CAPITOLUL I

## CADRUL CONCEPTUAL

## 1. Definiții și abrevieri

### 1.1. DEFINIȚII

Dezvoltare durabilă - Conceptul de dezvoltare durabilă desemnează totalitatea formelor și metodelor de dezvoltare socio-economică al caror fundament îl reprezintă asigurarea echilibrului între sistemele socio-economice și potențialul natural. Cea mai cunoscută definiție a dezvoltării durabile este cea dată de Comisia Mondială pentru Mediu și Dezvoltare în raportul "Viitorul nostru comun", cunoscut și sub numele de "Raportul Brundtland": "dezvoltarea durabilă este dezvoltarea care urmărește satisfacerea nevoilor prezentului, fără a compromite posibilitățile generațiilor viitoare de a-și satisface propriile nevoi".

Politici de dezvoltare - Declarații la nivel guvernamental, național, regional, local, prin intermediul cărora se promovează diferitele proiecte de dezvoltare.

Dezvoltare comunitară - Procesele prin care are loc îmbunătățirea dimensiunii economice, sociale, culturale și de mediu pentru indivizii care se identifică ca fiind o comunitate.

Dezvoltare economică - Procesul prin care se încurajează inițiativele antreprenoriale prin crearea cadrului optim pentru dezvoltarea de noi afaceri.

Utilizare durabilă - Folosirea resurselor regenerabile într-un mod și o rată care să nu conducă la declinul pe termen lung al acestora, menținând potențialul lor în acord cu necesitățile și aspirațiile generațiilor prezente și viitoare.

Evaluarea reurselor umane - Determinarea nivelului de cunoștințe, aptitudini și abilități existente la nivelul unei comunități, acest potențial fiind pus în relație cu oportunitățile actuale sau viitoare de angajare pe piața forței de muncă, situații în care indivizii se angrenează într-o formă sau alta.

Proiect - Investiție importantă de capital.

Implementarea - Totalitatea metodelor adoptate de autoritatea competentă pentru a încuraja sau a constrânge conformarea cu legislația existentă (monitorizare, controale la fața locului, sancțiuni și măsuri obligatorii de corecție) pentru a îmbunătăți performanțele politicilor de mediu cu scopul final de îmbunătățire a calității mediului în ansamblu. (E. Mostert The Challenge of Public Participation)

Resurse naturale - Totalitatea elementelor naturale ale mediului ce pot fi folosite în activitatea umană: resurse neregenerabile minerale și combustibili fosili, regenerabile - apă, aer, sol, floră, faună salbatică - și permanente - energie solară, eoliană, geotermală și a valurilor.

Mediu - Ansamblul de condiții și elemente naturale ale Terrei: aerul, apa, solul și subsolul, toate straturile atmosferice, toate materiile organice și anorganice, precum și ființele vii, sistemele naturale în interacțiune cuprinzând elementele enumerate anterior, inclusiv valorile materiale și spirituale.

Arie protejată - Zonă delimitată geografic, cu elemente naturale rare sau în procent ridicat, desemnată sau reglementată și gospodărită în sensul atingerii unor obiective specifice de conservare; cuprinde parcuri naționale, rezervații naturale, rezervații ale biosferei, monumente ale naturii și altele. (Legea Protecției Mediului)

Monument al naturii - Specii de plante și animale rare sau periclitate, arbori izolați, formațiuni și structuri geologice de interes științific sau peisagistic.

Politică de mediu - Declarația de către organizație a intențiilor și principiilor sale în legătură cu performanțe de mediu pe ansamblu, care asigură un cadru pentru acțiune și pentru stabilirea obiectivelor și țintelor sale de mediu. (ISO 14001)

Aspect de mediu - Orice element al activităților, produselor sau serviciilor unei organizații care poate interacționa cu mediul înconjurător. (ISO 14000)

Biodiversitate - Diversitatea dintre organismele vii provenite din ecosistemele acvatice și terestre, precum și dintre complexele ecologice din care acestea fac parte; cuprinde diversitatea din interiorul speciilor, dintre specii și între ecosisteme.

Ecoturism - Practicarea unui turism cu respectarea regulilor de protecție a mediului.

Evaluarea - Inventar periodic realizat în cadrul diferitelor procese sau acțiuni comunitare, având rolul de a determina modul în care acțiunile noastre conduc la scopurilor propuse.

Evaluarea impactului asupra mediului - Cuantificarea efectelor activității umane și a proceselor naturale asupra mediului, a sănătății și securității omului, precum și a bunurilor de orice fel.

Axă Prioritară – una dintre prioritățile strategiei din cadrul unui program operațional, care cuprinde un grup de acțiuni strategice strâns legate între ele și care au obiective specifice măsurabile.

Domeniu Major de Intervenție – una dintre acțiunile strategice prevăzute în cadrul unei axe prioritare a POS Transport care cuprinde un grup de operațiuni asemănătoare.

LEADER - Liaison Entre Actions de Développement de l'Économie Rurale. Is a local development method which allows local actors to develop an area by using its endogenous development potential.

## **1.2. ABREVIERI**

U.E. - Uniunea Europeană

FEDR – Fondul European de Dezvoltare Regională

FEADR – Fondul European Agricol pentru Dezvoltare Rurală

M.A.D.R. - Ministerul Agriculturii și Dezvoltării Rurale

P.O.D.D. - Programul Operational Dezvoltare Durabila

R.N.E. - Registrul Național al Exploatațiilor

FSE – Fondul Social European

PND – Planul Național de Dezvoltare

CLLD - Community Led Local Development

GAL – Grup de Acțiune Locală

SWOT - Acronim în limba engleza, derivat din alăturarea termenilor strengths, weaknesses, opportunities and threats, în traducere: puncte tari, puncte slabe, oportunitati, amenintari. Primii doi factori sunt factori interni de influență, iar ceilalți doi sunt factori externi

CSC – Cadrul Strategic Comun

APIA – Agenția de Plăți și Intervenție pentru Agricultură

CL – Consiliu Local



## 2. Contextul dezvoltării europene

O strategie de dezvoltare locală prezintă diferite alternative de dezvoltare, posibile scenarii de dezvoltare locală cu scopul de a maximiza potențialul local. O planificare strategică asigură prioritizarea proiectelor în funcție de nevoile comunității și folosirea corectă a resurselor limitate de care aceasta dispune.

Scopul unei strategii de dezvoltare locală este de a analiza într-un mod structurat și coerent posibilitatea și oportunitățile autorităților publice locale de a iniția, implementa și de a susține obiective trasate la nivel local. Strategia de dezvoltare locală are la bază caracteristicile localității, o analiză asupra domeniilor de interes ale localității (turism, cultură, investiții, populație, infrastructură, sănătate) și o analiză socio-economică amănunțită (identificarea resurselor, analiza structurii pieței forței de muncă, stabilirea profilului populației cât și necesitățile populației).

Bazându-se pe caracteristicile și nevoile comunității, o strategie de dezvoltare locală stabilește scopuri, obiective, programe și proiecte ce urmează a fi urmate și dezvoltate. Acest lucru e realizabil prin minimalizarea punctelor slabe, prin exploatarea avantajelor locale (turism, infrastructura, poziție geografică), prin identificarea și găsirea unor soluții în eventualitatea unor amenințări viitoare (inundații, înzăpeziri, buget local insuficient etc.), analiza oportunităților viitoare (atragera de noi investitori, dezvoltarea turismului, surse de energie regenerabilă etc.), identificarea provocărilor teritoriale ce trebuie abordate.

Luând în calcul și contextul European favorabil diminuării disparităților de dezvoltare socială și economică existente între România și statele membre ale Uniunii Europene prin finanțarea zonelor mai puțin dezvoltate, strategia de dezvoltare locală poate genera resurse prin elementele sale noi în domeniul etnic, managerial sau financiar. Fondurile structurale și de coeziune sunt un real sprijin pentru dezvoltarea comunităților locale dar pentru a le obține este nevoie de proiecte care acționează și furnizează rezultate, proiecte ce nu risipesc resurse ci care vor fi direcționate către investiții ce pot stimula creșterea economică.

Strategia de dezvoltare locală asigură ierarhizarea investițiilor, pentru a obține un impact maxim și o valoare adăugată maximă din obiectivele ce le propune comunității locale.

### 2.1. Principalele scopuri ale dezvoltării locale plasate sub responsabilitatea comunității:

1. Încurajarea comunităților locale să dezvolte abordări integrate de tipul „de jos în sus”, în împrejurări în care este necesar să se răspundă provocărilor teritoriale și locale care impun schimbări de natură structurală;
2. Consolidarea capacității comunității și stimularea inovării (inclusiv inovarea socială), spiritul antreprenorial și capacitatea de schimbare, prin încurajarea dezvoltării și descoperirii potențialului neexploatat din cadrul comunităților și teritoriilor;

3. Promovarea proprietății comunității prin creșterea gradului de participare în cadrul comunităților și consolidarea sentimentului de implicare și proprietate care poate spori eficiența politicilor UE;

4. Asistarea guvernantei pe mai multe niveluri prin asigurarea unei căi de participare deplină la conturarea punerii în aplicare a obiectivelor UE în toate domeniile pentru comunitățile locale.

2.2. Principalele componente ale dezvoltării locale plasate sub responsabilitatea comunității:

**1. Grupurile de acțiune locală** ar trebui să fie formate din reprezentanți ai intereselor socio-economice locale ale sectoarelor public și privat, precum antreprenori și asociațiile acestora, autorități locale, asociații rurale, grupuri de cetățeni (cum ar fi minoritățile, cetățenii vârstnici, femeile/bărbații, tinerii, antreprenorii etc.), organizații comunitare și voluntare etc. Societatea civilă și partenerii din sectorul privat ar trebui să dețină cel puțin 50 % din puterea decizională și niciun grup de interese nu ar trebui să dețină singur mai mult de 49 % din drepturile de vot.

**2. Strategiile de dezvoltare locală** sunt în concordanță cu programele relevante ale fondurilor CSC, în cadrul cărora primesc sprijin. Acestea definesc zona și populația care fac obiectul strategiei; includ o analiză a necesităților de dezvoltare și a potențialului zonei, inclusiv o analiză a punctelor forte, a deficiențelor, a oportunităților și a pericolelor (SWOT); și descriu obiectivele, precum și caracterul integrat și inovator al strategiei, inclusiv ținte pentru realizări sau rezultate. Strategiile includ, de asemenea, un plan de acțiune care să demonstreze modul în care obiectivele sunt transpuse în acțiuni, proceduri de gestionare și monitorizare și un plan financiar.

**3. Acoperirea zonei și a populației** în cadrul unei strategii locale date trebuie să fie coerentă, țintită și să ofere o masă critică suficientă pentru punerea efectivă în aplicare a acesteia. Le revine grupurilor de acțiune locală responsabilitatea de a defini zonele și populația care va face în realitate obiectul strategiile lor, însă acestea trebuie să corespundă criteriilor care urmează să fie stabilite de Comisie printr-un act delegat. Drept referință, dispozițiile pentru perioada 2007-2013 privind acoperirea populației în cadrul programului LEADER au urmărit o populație de maximum 150 000 de persoane. Media populației care face obiectul programelor URBAN II, finanțate de FEDR în perioada 2000-2006 a fost de aproximativ 30 000 de locuitori.

### 2.3. Cum pot fi utilizate diferitele fonduri în cadrul CLLD?

**FEDR/FSE:** Adoptarea Tratatului de la Lisabona și a strategiei Europa 2020 oferă o justificare consolidată pentru o abordare integrată și favorabilă incluziunii cu privire la soluționarea problemelor de la nivel local. În special, accentul pus pe calitatea creșterii și necesitatea de a asigura că aceasta este favorabilă incluziunii și durabilă se traduc prin faptul că, în conformitate cu obiectivele coeziunii economice, sociale și teritoriale, politica de coeziune trebuie să sprijine acțiuni în vederea abordării unor teme precum șomajul, mizeria și sărăcia.

**FEADR:** Importanța implicării comunității a fost demonstrată prin succesul CLLD, sprijinită în cadrul abordării LEADER. Succesul abordării este evident prin existența celor 2 304 grupuri de acțiune locală, active în întreaga UE, cu o finanțare totală reală de 5,5 miliarde de euro (6 % din fondurile FEADR).

Această abordare constituie baza noilor propuneri ale Comisiei privind CLLD, prin faptul că este: în funcție de zonă; de jos în sus; public-privată; integrată; inovatoare; bazată pe cooperare și implică utilizarea rețelelor. În viitor, rezervarea obligatorie a 5 % din resursele FEADR ale fiecărui stat membru se va menține în perioada 2021-2027, în timp ce noile propuneri vor consolida, la rândul lor, foarte mult aspectul integrat al abordării.

**EMFF:** Începând din 2007, axa prioritară 4 a Fondului european pentru pescuit și afaceri maritime (EMFF) a furnizat sprijin pentru dezvoltarea durabilă a zonelor de pescuit, prin asigurarea faptului că acțiunile întreprinse de grupurile de acțiune locală în sectorul pescuitului (Fisheries Local Action Groups – FLAG) se bazează pe avantajele și oportunitățile unice ale fiecărei zone de pescuit; și încorporează cunoștințele, energia și resursele actorilor locali din toate sectoarele.

### 2.4. Care sunt implicațiile metodologiei comune propuse?

Întrucât dezvoltarea locală plasată sub responsabilitatea comunității se realizează pe zone și poate fi finanțată din diferitele fonduri CSC, aceasta reprezintă o metodologie ideală pentru crearea de legături între zonele urbane, rurale și de pescuit.

Va fi necesar ca statele membre să specifice în contractul lor de parteneriat care sunt intențiile lor în privința sprijinirii CLLD și să indice în cadrul căror programe și zone poate fi utilizată CLLD. În timp ce CLLD este opțională în cazul FEDR, FSE și EMFF, aceasta este obligatorie în cazul FEADR.

Având în vedere că strategiile CLLD create de grupurile de acțiune locală pot viza operațiuni pentru unul sau mai multe fonduri, trebuie să existe consecvență și coordonare între fonduri.

### 3. Principii care stau la baza Strategiei

Strategiile de Dezvoltare Locală sunt caracterizate de cel puțin șapte trăsături care le recomandă managerilor de la nivel local responsabili cu acest domeniu.

Cele șapte caracteristici ale strategiilor sunt următoarele: imagine asupra viitorului, creativitate, flexibilitate, activitate, create pentru acțiune, orientare spre schimbare, orientare spre un câștig durabil.

Prin prima caracteristică se înțelege că strategia este elaborată având în vedere viitorul regiunii pentru care aceasta este destinată. Astfel, strategia este parte a gândirii pe termen lung asupra viitorului regiunii în cauză.

Creativitatea vizează faptul că prin intermediul strategiei sunt prezentate alternativele, posibilele scenarii de dezvoltare gândite astfel încât să se ia în considerare cât mai mult din potențialul de dezvoltare al regiunii.

Caracterul flexibil al strategiilor de dezvoltare locală vine în sprijinul faptului că acestea avantajează sisteme care se adaptează în permanență condițiilor externe și modificării situației interne.

O strategie nu doar reacționează la schimbări, prin faptul că ia în considerare influențele diferiților factori interni și/sau externi ai regiunii țintă, dar conține și elemente proactive, construind posibile planuri și programe ce urmează a fi aplicate pentru diferite situații ce ar apare pe parcurs.

Principiul acțiunii care stă la baza unei Strategii de Dezvoltare se datorează faptului că ea este compusă de programe, a căror aplicare implică acțiune concretă direcționată spre îmbunătățirea situației regiunii țintă.

Orientarea spre schimbare reiese din faptul că strategiile urmăresc elaborarea unui pachet de programe care, odată implementate, să ducă la schimbare pe plan social, la o mai bună valorificare a potențialului local, precum și orientarea activităților de dezvoltare în concordanță cu procesele înregistrate pe plan local.

O ultimă caracteristică ar fi aceea că scopul planificării strategice este orientat spre atingerea unei dezvoltări durabile.

Conceptul dezvoltare durabilă a devenit tot mai important în ultimii ani o dată cu evaluările finale realizate pentru multe programe internaționale orientate spre susținerea dezvoltării locale. Au existat multe situații în care, odată cu încheierea acordării ajutorului internațional, comunitățile care au constituit grupul țintă ale acestor programe nu au reușit, în multe cazuri, să-și mențină nivelul de dezvoltare atins deja, nicidecum să înregistreze o creștere. În consecință, dezvoltarea durabilă a devenit o componentă importantă a strategiilor de dezvoltare locală și regională, iar programele de dezvoltare locală propuse finanțatorilor internaționali sunt evaluate în funcție și de această caracteristică.

#### 3.1. Înscrierea Strategiei în prioritățile naționale și regionale

Abordarea dezvoltării locale a comunei Predesti a ținut cont de prioritățile naționale de dezvoltare, definite prin Planul National de Dezvoltare Rurală 2021-2027, Orientările Strategice Comunitare (OSC) și Liniile Directoare Integrate ale Uniunii Europene pentru Creștere Economică și Locuri de Muncă sunt:

- Dezvoltarea infrastructurii de bază la standarde europene
- Îmbunătățirea pe termen lung a economiei românești
- Dezvoltarea și utilizarea eficientă a capitalului uman

- Construirea unei capacități administrative eficiente
- Promovarea unei dezvoltări teritoriale echilibrate, prin crearea condițiilor de dezvoltare a teritoriilor ramase în urmă.

Modul de structurare a programelor și a proiectelor a urmărit, de asemenea, înscrierea în Strategia de Dezvoltare Regională Sud-Vest Oltenia, 2021-2027.

Viziunea regiunii Sud -Vest Oltenia pentru perioada de programare 2021-2027 este aceea de a deveni un promotor al competitivității atât în domeniul industrial, cât și în agricultură, dar și al economiei digitale prin dezvoltarea unui mediu de afaceri performant bazat pe resurse umane competente, integrarea tehnologiilor inovative și promovarea dezvoltării durabile.

Obiectivul strategic global pentru perioada 2021-2027 este dezvoltarea durabilă și echilibrată a Regiunii Sud-Vest Oltenia în vederea reducerii disparităților existente între regiunea SV Oltenia și celelalte regiuni ale țării în scopul creșterii nivelului de trai al cetățenilor.

### 3.2. Promovarea unei dezvoltări integrate

Abordarea dezvoltării locale a urmărit integrarea și corelarea soluțiilor propuse pentru domeniile prioritare de dezvoltare ale comunei: domeniul activității economice locale, domeniul infrastructură tehnico – edilitară și socială, domeniul mediu și resurse naturale și domeniul resurse socio–umane.

Acest lucru este reflectat în faptul că obiectivele strategice propuse pentru fiecare domeniu de dezvoltare sunt coerente și corelate, și mai mult, se sprijină reciproc și contribuie la realizarea viziunii comune privind viitorul durabil al comunei: realizarea de schimbări pozitive, economice și sociale, integrate în efortul de protejarea mediului înconjurător.

### 3.3. Punerea în valoare a resurselor locale

Dezvoltarea locală a fost abordată ca un proces prin care se urmărește identificarea, mobilizarea și coordonarea folosirii resurselor locale, adesea sub-evaluate și nefolosite la întregul lor potențial.

Promovarea unicității și a specificului local a fost urmărită simultan cu stimularea capacității de inovare și adaptare la contextul și oportunitățile prezente, cu diversificarea ofertei de produse și servicii, și cu creșterea valorii adăugate a produselor și serviciilor locale și cele destinate consumatorilor din afara localității.

Valorificarea potențialului local are în vedere administrarea eficientă, transparentă și responsabilă a bunurilor publice: infrastructură și echipamente, spații publice inclusiv patrimoniul natural și cultural care trebuie pus în valoare, dar, în același timp protejat și păstrat pentru generațiile viitoare.

Valorificarea resurselor înseamnă utilizarea acestora sub forma de CAPITAL pentru dezvoltarea economică și socială.

## 4. Contextul elaborării și descrierea procesului

### 4.1. Contextul elaborării Strategiei de Dezvoltare Locală a comunei Predesti

O strategie de dezvoltare locală prezintă diferite alternative de dezvoltare, posibile scenarii de dezvoltare locală cu scopul de a maximiza potențialul local. O planificare strategică asigură prioritizarea proiectelor în funcție de nevoile comunității și folosirea corectă a resurselor limitate de care aceasta dispune.

Scopul unei strategii de dezvoltare locală este de a analiza într-un mod structurat și coerent posibilitatea și oportunitățile autorităților publice locale de a iniția, implementa și de a susține obiective trasate la nivel local. Strategia de dezvoltare locală are la bază caracteristicile localității, o analiză asupra domeniilor de interes ale localității (turism, cultură, investiții, populație, infrastructură, sănătate) și o analiză socio-economică amănunțită (identificarea resurselor, analiza structurii pieței forței de muncă, stabilirea profilului populației cât și necesitățile populației).

Bazându-se pe caracteristicile și nevoile comunității, o strategie de dezvoltare locală stabilește scopuri, obiective, programe și proiecte ce urmează a fi urmate și dezvoltate. Acest lucru e realizabil prin minimalizarea punctelor slabe, prin exploatarea avantajelor locale (turism, infrastructura, poziție geografică), prin identificarea și găsirea unor soluții în eventualitatea unor amenințări viitoare (inundații, înzăpeziri, buget local insuficient etc.), analiza oportunităților viitoare (atragera de noi investitori, dezvoltarea turismului, surse de energie regenerabilă etc.), identificarea provocărilor teritoriale ce trebuie abordate.

Luând în calcul și contextul European favorabil diminuării disparităților de dezvoltare socială și economică existente între România și statele membre ale Uniunii Europene prin finanțarea zonelor mai puțin dezvoltate, strategia de dezvoltare locală poate genera resurse prin elementele sale noi în domeniul etnic, managerial sau financiar. Fondurile structurale și de coeziune sunt un real sprijin pentru dezvoltarea comunităților locale dar pentru a le obține este nevoie de proiecte care acționează și furnizează rezultate, proiecte ce nu risipesc resurse ci care vor fi direcționate către investiții ce pot stimula creșterea economică.

Strategia de dezvoltare locală asigură ierarhizarea investițiilor, pentru a obține un impact maxim și o valoare adăugată maximă din obiectivele ce le propune comunității locale.

Strategiile de dezvoltare locală urmăresc integrarea pe orizontală a planificării dezvoltării economice, sociale și spațiale la nivel zonal, județean, regional, național și european, dar și integrarea pe verticală a dezvoltării pe sectoare de activitate.

Politica de dezvoltare are la bază un ansamblu de măsuri guvernamentale ce au drept scop sprijinirea creșterii economice și îmbunătățirea condițiilor de viață, prin valorificarea eficientă a potențialului regional și local, având ca obiective principale:

- diminuarea dezechilibrelor existente, cu accent pe stimularea dezvoltării echilibrate și pe revitalizarea zonelor defavorizate (cu dezvoltare întârziată), și prevenirea creării de noi dezechilibre;
- pregătirea cadrului instituțional pentru a răspunde criteriilor de integrare a României în UE și de acces la fondurile europene;
- integrarea politicilor sectoriale la nivel regional și local, precum și stimularea cooperării interne și internaționale în vederea dezvoltării economice și sociale durabile.

Aceste obiective sunt realizate în practică la nivel european prin adoptarea de măsuri și strategii, finanțarea de proiecte și prin diverse programe, toate acestea însă fiind dezvoltate pe baza unui set de principii ce stau la baza elaborării și aplicării lor, după cum urmează:

- principiul descentralizării procesului de luare a deciziei, prin trecerea de la nivelul central/guvernamental la cel regional și local;
- principiul parteneriatului, prin crearea și promovarea de parteneriate între toți actorii implicați;
- principiul planificării, în vederea atingerii obiectivelor stabilite;
- principiul co-finanțării, adică obligativitatea contribuției financiare a diferiților actori implicați în realizarea programelor și proiectelor de dezvoltare.

Documentele de programare ale politicii naționale în perspectiva aderării României la UE au ca document principal Planul Național de Dezvoltare (PND), ce conține prioritățile strategice de dezvoltare, regionale și sectoriale, pentru o perioadă dată. Planurile Naționale de Dezvoltare sunt elaborate pe baza Planurilor Regionale de Dezvoltare (PDR) și reflectă Strategia Națională de Dezvoltare și Programele Operaționale (PO) regionale și sectoriale. Planurile Regionale de Dezvoltare integrează la rândul lor planurile cu caracter strategic, elaborate atât la nivel de regiune pe domenii specifice, dar și la nivel județean și local.

**Planurile strategice** sunt documente elaborate pe termen lung, care se revizuiesc periodic și care pun în relație eforturile de planificare a acțiunilor.

Principalele **caracteristici** ale unei planificări strategice de dezvoltare locală:

- Vizează dezvoltarea, sprijinindu-se atât pe practicile existente, cât și introducerea de noi oportunități pentru acțiune
- Operează într-un teritoriu bine definit spațial și administrativ
- Abordează problemele la nivel macro, și nu se concentrează pe problemele izolate
- Sprijinul politic este o componentă esențială
- Aduce elemente noi în domeniul tehnic, managerial și financiar, adaptând experiențe care s-au dovedit a fi de succes
- Generează resurse, stabilind o legătură directă între planificare și implementare

Planificarea strategică este dedicată formulării **viziunii**, spre deosebire de eforturile și acțiunile dedicate rezolvării imediate a problemelor ce caracterizează planificarea de acțiune. Formularea viziunii se face utilizând cuvinte cheie integrate într-o frază cu mesaj clar care să exprime unde dorim să ajungem pe termen mediu și lung.

**Principiile** care vor fundamenta procesul de planificare strategică sunt: diversitatea, echitatea, deschiderea, răspunderea și transparența, toate fiind componente ale încrederii civice.

#### 4.2. Participare și parteneriat în rezolvarea problemelor prioritare și realizarea obiectivelor comune

Ideea fundamentală care a stat în centrul procesului de elaborare a Strategiei de Dezvoltare Locală a comunei Predesti a fost participarea și parteneriatul actorilor locali în vederea stimulării și dezvoltării de activități care să conducă la îmbunătățirea calității vieții celor care trăiesc în comună, inclusiv a celor săraci și marginalizați.

Această abordare se bazează pe ideea CAPITALULUI SOCIAL, ca factor esențial în dezvoltare, care explică succesul procesului de dezvoltare pe baza capacității actorilor locali de a se implica în proces și de a influența formularea politicilor publice din diverse domenii.

În cadrul atelierelor de lucru și planificare s-a acordat atenție:

- cantității și calității interacțiunilor dintre participanți, grupuri și instituții
- creșterii nivelului de încredere și toleranță
- construirii spiritului de asociabilitate și conștientizării nevoii de coeziune socială.

Pe parcursul procesului de elaborare a Strategiei s-a urmărit realizarea participării și stimularea parteneriatelor prin următoarele instrumente:

- Cooptarea tuturor celor interesați să participe la evenimentele și activitățile organizate în vederea elaborării Strategiei prin acțiuni locale de informare
- Consultarea actorilor locali pentru identificarea problemelor majore cu care se confruntă comuna și identificarea percepțiilor privind șansele de dezvoltare ale comunei
- Implicarea directă în procesul de luare a deciziilor a peste 25 de persoane.

#### 4.3. Descrierea procesului realizării Strategiei de Dezvoltare Locală

După ce parteneriatul a fost cooptat și grupul țintă al localității a fost întrunit s-a ales tipul de planificare și anume angajarea într-un proces de planificare strategică (pe termen lung) în care se vor identifica și preciza problemele cărora li se adresează. S-a procedat la formularea unei viziuni care să identifice problemele comunității, dar și rezolvările lor. Descrierea problemelor s-a făcut clar, concis și complet. Au fost descrise cauzele, teritoriile afectate, persoanele interesate și responsabile pentru rezolvarea problemei, dar și implicațiile pe care le determină nerezolvarea ei.

Pentru a eficientiza, am ales ca procesul de planificare strategică să fie: cuprinzător (să angajeze toată gama grupurilor de interese), interactiv (să confrunte situația prezentă cu situația potențială), integrator (să lege în concepție toate nivelele) și repetabil (să recunoască faptul că sistemele și mediul în care acestea se manifestă sunt în continuă schimbare).

Ajungând în punctul culegerii informațiilor au fost stabilite tipurile de date necesare și metode de colectare pentru a ajuta echipa să formuleze decizii care să susțină recomandările făcute și să-i convingă pe cei care vor fi responsabili de punerea în practică a acestora. Aici se formulează diagnosticul ca rezultat al analizei stadiului situației existente. Se utilizează diferite tipuri de analize și se clarifică problemele cheie ale dezvoltării.

Principalii pași:

- colectarea mai multor date, informații și idei prin consultarea populației, interviuri, chestionare, combinarea lor, analiza documentelor, observația directă, experiența și intuiția echipei
- compilarea analizelor datelor, organizarea și analizarea surselor acestora pentru o mai bună înțelegere a problemei sau oportunității



- determinarea scopurilor și obiectivelor care trebuie realizate/atinse, astfel încât obiectivele să fie specifice, fezabile, măsurabile, posibile, controlabile și cu o dată limită de realizare
- estimarea fezabilității în ceea ce privește atingerea scopurilor și obiectivelor
- dezvoltarea Analizei SWOT

Analiza SWOT este un instrument care face posibilă analizarea rapidă a punctelor strategice cheie, cât și identificare alternativelor strategice. Acesta reprezintă un cadru complet și consistent pe care persoanele implicate în planificare îl pot utiliza pentru a efectua alegeri mai realiste. Această metodă de lucru oferă ajutor pentru a face distincția între probleme, soluții și strategii. Tehnica SWOT se bazează pe discuția între persoanele implicate în activitatea de planificare. Înainte de asta este necesară o descriere a cadrului general a situației existente pentru a exista o bază comună de lucru. Această etapă preliminară reprezintă un element fundamental din moment ce, de cele mai multe ori, persoanele active de la nivel local dispun de o informare asimetrică și au viziuni diferite asupra temelor de dezvoltare. Din punct de vedere teoretic, analiza SWOT este orientată spre o omogenizare a preferințelor persoanelor implicate. Această analiză are ca scop construirea punctelor tari, eliminarea punctelor slabe, exploatarea oportunităților și îndepărtarea amenințărilor.

În momentul ajungerii la planificare desfășurării acțiunilor au fost luate în calcul:

- obiectivele propuse pentru realizare, astfel încât numărul lor să fie realist
- determinarea celor mai potrivite acțiuni pentru atingerea lor
- grupurile de interes necesare pentru implementare
- stabilirea atribuțiilor, responsabilităților și perioadei de realizare a unei viziuni formulate

Pentru evaluarea rezultatelor și efectelor se folosesc o serie de criterii și de indicatori ce măsoară impactul strategiei. Acestea sunt stabilite în funcție de particularitățile zonei studiate încă de la inițierea procesului de elaborare a Strategiei. Criteriile de măsurare a impactului sunt: adecvarea, eficiența și consecințele aplicării planului strategic.

## 5. Actori implicați

Metodologia de elaborare a Strategiei de Dezvoltare locală a comunei Predesti a avut în plan informarea cetățenilor și realizarea unui studiu diagnostic al situației actuale.

S-a pus accent pe percepția cetățenilor și identificarea problemelor actuale printr-o anchetă de opinie. Procesul participării publice are ca scop crearea unui instrument instituțional care să fie întrunit într-un forum alături de echipa de planificare, iar în urma anchetei de opinie realizată s-au identificat nevoile, problemele și cauzele lor. Tot aici s-a elaborat viziunea în perspectiva anului 2027 și au fost stabilite direcțiile strategice de dezvoltare.

Dezbaterile au avut următoarele etape:

Procesul de culegere de date și informații, în cadrul căruia au fost colectate:

- A. date cantitative privind profilul comunității (teritorial, demografic, ocupațional, instituțional, servicii etc.) din diversele surse de la nivel local și județean
- B. date calitative privind percepția populației referitor la problemele cu care se confruntă comunitatea, prin realizarea unei Anchete de opinie.

Datele obținute au fost procesate și interpretate în cadrul „Studiului diagnostic privind situația existentă și potențialul de dezvoltare”.

## CAPITOLUL II

PORTOFOLIUL COMUNITAR

## 1. Date generale

### 1.1. Așezare

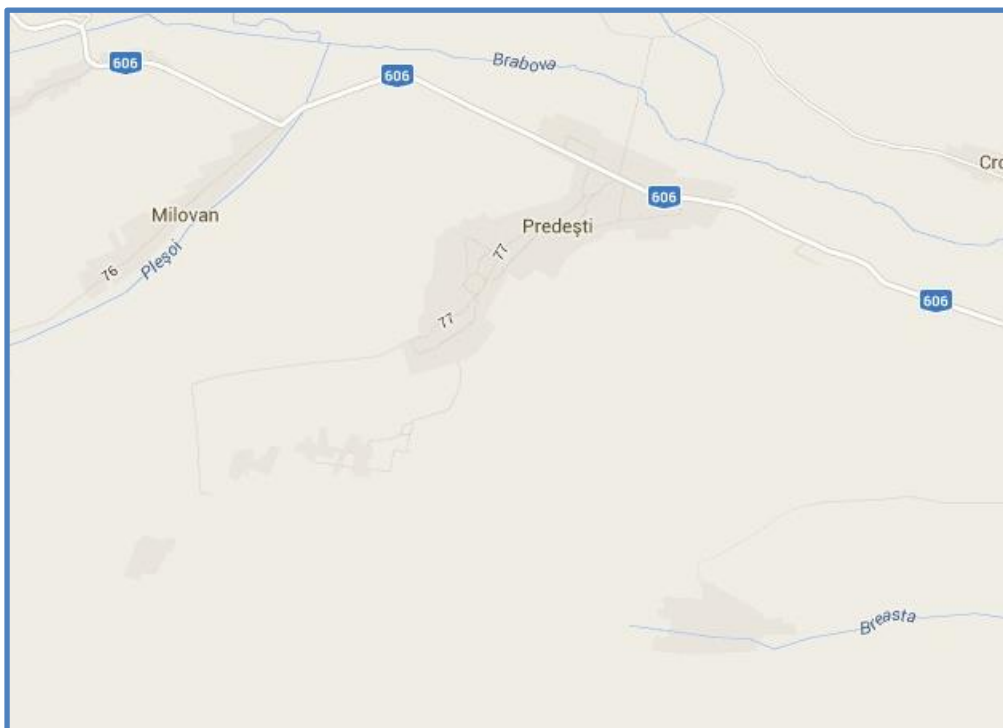

Comuna Predești este amplasată în partea central-vestică a județului Dolj, la nord-vest de municipiul Craiova.

Localitatea Predești, reședință de comună se află la distanța de 20 de kilometri distanță de municipiul Craiova, reședință de județ, înscriindu-se astfel în zona de influență a acestuia. Comuna Predești are coordonatele 44°21'08" N 23°36'21" E și siruta 73772.

Teritoriul administrativ al comunei Predești este situat între limitele:

- la Nord: comunele Cernătești și Coțofenii din Dos
- la Sud: comunele Bucovăț și Terpezița
- la Est: comuna Breasta
- la Vest: comunele Pleșoi și Sopot.

Teritoriul administrativ al comunei Predești este străbătut de traseele:

- DJ 606 Craiova – Brabova - Cleanov
- DJ 606B Breasta – Crovna – Grecești – Corzu
- DC77 Predești – Predești Mici - Cârstovani
- drumuri comunale de legătură

Zona căilor de comunicație și transport se compune din sistemul stradal (inclusiv traseele drumurilor județene și comunale). Ponderea acestor zone raportate la suprafața intravilanului este de 8,80% din care, pe sate:

-sat Predești 8,57%

-sat Bucicani 8,77%

-sat Predeștii Mici 10,20%

Satul Predești este străbătut de traseul DJ 606, asfaltat, precum și de trasee de DC, toate acestea asigurând legătura satului reședință de comună cu restul localităților din județ, dar și în interiorul administrativ al comunei.

Satele Bucicani și Predești sunt străbătute de drumuri comunale și de interes local neasfaltate.

Cel mai apropiat punct de frontieră se află în orașul Craiova, la distanță de 20 de kilometri.

Comuna Predești este compusă din satele:

- Predești, sat reședință de comună
- Bucicani, sat component
- Predeștii Mici, sat component

## 1.2. Principalele ocupații și activități

Potentialul economic al comunei este determinat de situarea în teritoriu, condițiile pedo - climatice ca și de principalele activități economice ce se desfășoară pe teritoriul administrativ al comunei.

Teritoriul comunei Predești se înscrie în zona cu profil predominant agricol de producție, culturi mari și plantații de pomi fructiferi și viță de vie determinând și caracteristicile activităților economice existente în comuna.

Suprafețele de terenuri ocupate cu păduri, împreună cu suprafețele de terenuri ocupate cu plantații pomice contribuie la păstrarea unui echilibru în climatul local.

Creșterea animalelor are loc numai în gospodăriile populației pentru consum propriu.

Economia agricolă cuprinde două sectoare de activitate respectiv sectorul particular și cel de stat.

Prin Legea fondului funciar nr. 18/1991, cetățenii au fost puși în posesia terenurilor agricole, sectorul particular devenind determinant în desfășurarea activităților agricole.

Activitatea agricolă în sectorul particular se desfășoară în principal în cadrul asociațiilor familiale sau a asociațiilor cu personalitate juridică.

Profilul agricol dominant este cultura plantelor cerealiere, a pomilor fructiferi, a viței de vie și a plantelor furajere.

Populația ocupată în sectorul agricol (sector primar) la nivel de comuna reprezintă 48% din totalul populației active.

Activitățile industriale ce se desfășoară în comuna nu constituie surse de poluare a mediului înconjurător. Populația ocupată în sectorul industrial (sector secundar) la nivel de comuna reprezintă 12% din totalul populației active.

În general activitățile economice din comuna sunt în regres. Disfuncționalitățile care se manifestă în prezent sunt:

-fragmentarea puternică a fondului funciar pe detinatori ceea ce conduce la o exploatare dificilă a pământului cu mijloace mecanizate;

- dezorganizarea activitatilor de achizitie si valorificare a cerealelor si plantelor agricole;
- starea materiala precara a populatiei ceea ce duce la nedezvoltarea sectorului "întreprinderi mici si mijlocii";
- îmbatrânirea populatiei stabile, migrarea populatiei tinere spre Craiova.

### 1.3. Relieful

Comuna Predești, fiind situată în zona de câmpie colinară prezintă un relief de platformă înaltă, cu altitudini de peste 200 m, puternic fragmentat de afluenții direcți și indirecti ai râului Jiu.

Din această cauză apar coline deluroase, existente pe direcția est-nord și est-vest, în cursul văilor de scurgere a pâraielor din zonă.

Satele componente s-au dezvoltat de-a lungul văilor în adâncime. Astfel, satul Predești situat în partea centrală a teritoriului administrativ al comunei s-a dezvoltat în lungul văilor pâraielor Mereteș și Raznic. Acestea au în general cursuri intermitente, cu apă mai mult primăvara, la topirea zăpezilor și toamna în timpul ploilor. Sunt afluenți indirecti ai Jiului.

### 1.4. Clima

Perioada ultimilor 15 ani s-a caracterizat prin importante modificări ale parametrilor hidrometeorologici și geo-climatici în majoritatea zonelor geografice ale planetei, inclusiv în județul Dolj.

Efectele cele mai evidente ale schimbărilor climatice sunt secetele și ploile abundente din ce în ce mai frecvente. Alternanța între perioade de secetă și ploi abundente afectează calitatea culturilor agricole și favorizează producerea inundațiilor din cauza capacității reduse a terenurilor de a absorbi apa în exces.

Din punct de vedere climatic, întreg teritoriul administrativ se încadrează într-o zonă de climat temperat-continental cu patru anotimpuri, cu veri foarte călduroase și secetoase (temperatura maximă de 41 de grade Celsius și minimă -30 grade Celsius) și ierni friguroase, bogate în precipitații. Temperatura medie anuală întâlnită este de 10,5 grade Celsius.

Primul îngheț apare după 25 octombrie, iar ultimul în prima decadă a lunii aprilie, rezultând un interval de 200 de zile / an fără îngheț.

Cantitatea medie de precipitații este de 600 mm/an cu un maxim de precipitații în anotimpurile primăvara și toamna.

Vânturile dominante sunt cele cu direcția ENE-VNV, astfel încât în anotimpul rece cât și în cel cald curenții dominanți, care suportă și influența dirijării vestice și nord-vestice. Acestea sunt diminuate în intensitate de dealurile împădurite din zonă, dealuri foarte apropiate între ele datorită văilor adânci și strânte care le străbat.

## 1.5. Soluri

Solurile caracteristice sunt aluviale și brune de pădure favorabile dezvoltării agriculturii (culturi mari și pomi fructiferi) care contribuie la fixarea și combaterea eroziunii solului pe versanți. Suprafețele mari de terenuri ocupate cu păduri contribuie la păstrarea unui echilibru în climatul local.

Trebuie menționat faptul că în general colinele deruloare au fost terasate și plantate cu pomi fructiferi și viță de vie, iar pe platouri se cultivă plate cerealiere.

Din punct de vedere geologic, câmpia colinară a Bălăciței, deci în interiorul administrativ al comunei Predești solurile sunt formate din depozite de pietrișuri levantine care apar la bază și sunt acoperite de depozite aluvionale cuaternare (în special luturi roșii).

## 1.6. Vegetația și fauna

Având în vedere așezarea de câmpie a comunei Predești, cu un relief relativ uniform, cu clima și solul specific de câmpie, comuna dispune de condiții naturale favorabile agriculturii (culturi mari, plante tehnice, platații de viță de vie și pomi fructiferi și plante legumicole – în special în zona de luncă).

Pe teritoriul comunei nu se evidențiază nici o zonă de vegetație protejată sau specie protejată.

## 1.7. Riscuri naturale

În comuna Predești nu s-au identificat zone de inundații, cursurile pârâielor Raznic și Meretel au fost regularizate și îndiguite.

### Protecția mediului

Activitățile desfășurate în comuna Predești nu sunt de natură să influențeze semnificativ poluarea și degradarea mediului ambiant. Nici circulația de tranzit rutier nu constituie un factor major de poluare a aerului din zonă.

### Calitate aerului

Poluarea atmosferei este ne semnificativă în teritoriul comunei Predești.

Nu se poate vorbi de poluare a aerului în comuna Predești și nici de depășiri ale concentrațiilor maxime admise. Arderea combustibililor (cărbune, produse petroliere, lemne) în surse staționare, respectiv locuințele și dotările edilitare sunt răspunzătoare de încărcarea atmosferei cu o cantitate redusă de poluanți gazeși și solizi (SO<sub>2</sub>, NO, CO, CO<sub>2</sub>, cenușă și zgură) în acest moment.

Activitățile agro-zootehnice nu au concentrații mari de poluare a aerului, acesta fiind mult sub concentrațiile maxime admise.

## Calitate aerului

Din cauza prezenței în zonă a „depozitelor sălbatice” de deșeuri, calitatea pânzei freatice este afectată de poluare. Pârâurile necesită regularizări și întrețineri ale traseului pentru evitarea inundării zonei.

## Calitatea solului

Colectarea deșeurilor menajere și stradale se face la nivel de zonă, dubzonă, sau gospodărie individuală. Apoi, gunoiul este transportat cu mașinile unității de salubritate la rampa autorizată de gunoi din apropierea municipiului Craiova.

### 1.8. Suprafețe de terenuri

CATEGORII DE FOLOSINȚĂ	TERITORIU ADMINISTRATIV COMUNAL	
	(HA.)	% din total
<b>AGRICOL</b>	<b>3943</b>	<b>45%</b>
Arabil	2239	
Livezi	294	
Vii si pepiniere	15	
Pășuni	1395	
<b>NEAGRICOL</b>	<b>408</b>	<b>55%</b>
Păduri	139	
Ape	21	
Construcții	113	
Căi de comunicații	110	
NEPRODUCTIV	25	
<b>TOTAL</b>	<b>4351</b>	<b>100</b>

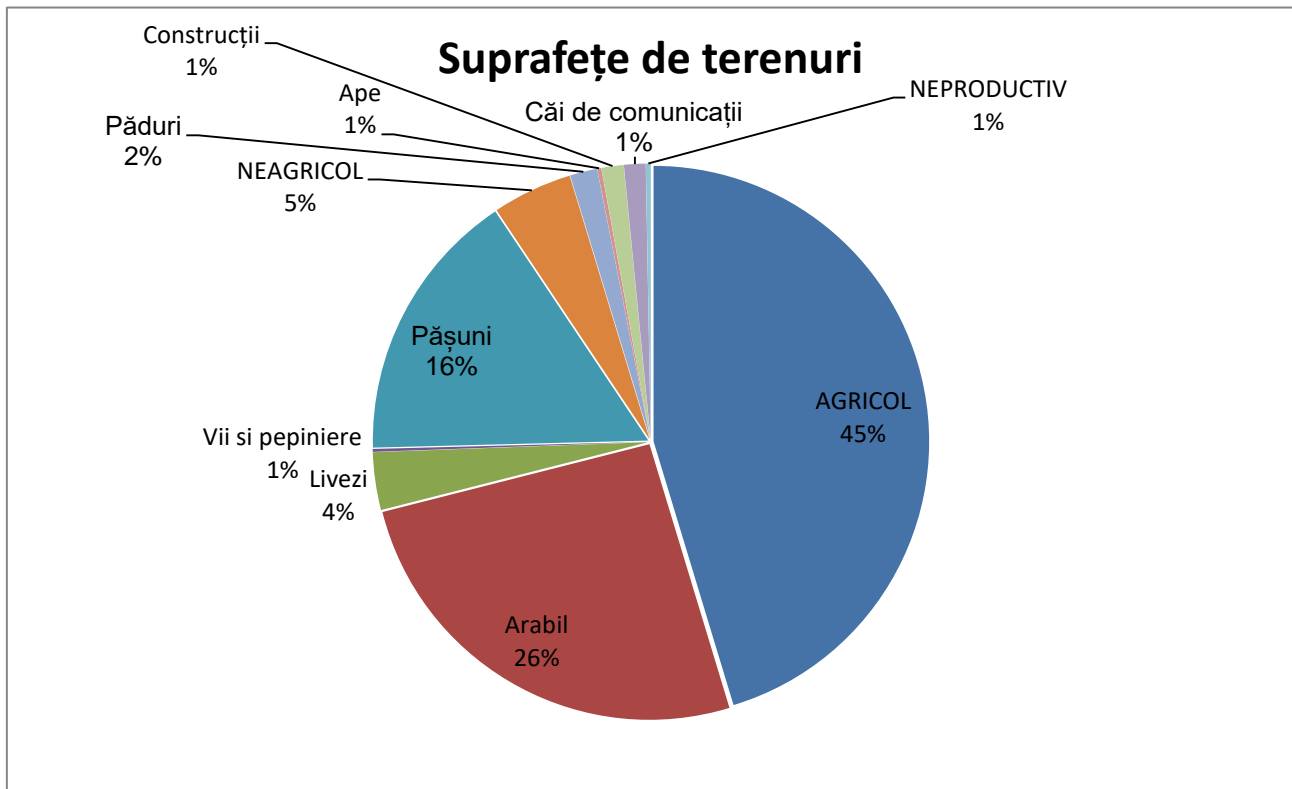

Comuna Predești se întinde pe o suprafață administrativă totală de 4351 hectare. Aceasta se împarte în suprafața intravilană, de 271,50 hectare:

- sat Predești – 230 ha
- sat Bucicani – 5,7 ha
- sat Predeștii Mici – 35,80 ha

## 1.9 Infrastructura

### Transport

Organizarea circulației și a transportului în teritoriul administrativ – cuprinde traseele de drum național, drum județean și drumuri comunale – ce asigură legătura între localitățile comunei și a acestora cu localitățile județului.

Cele mai importante trasee rutiere sunt:

DN 606 Craiova – Brabova – Cleanov-Melinești;

DJ 606 B – Breasta – Crovna – Grecești – Corzu

DC 77 – Predești – Predeștii Mici – Cârstovani

De asemenea, există o serie de drumuri comunale.

Aceste drumuri asigura atât legaturile între localitatile componente ale comunei Predești, cât si între acestea si restul localitatilor din judetul Dolj.



În interiorul intravilanelor localităților componente tramele stradale reflecta dezvoltarea în timp a acestora. La Predești circulația se face liniar, drumul județean fiind coloana vertebrală a acestui intravilan. Există de asemenea o serie de drumuri interioare locale ce asigură legături atât între zonele de locuit cât și cu zonele economice.

Majoritatea acestor drumuri nu sunt asfaltate, circulația fiind dificilă, drumurile interioare în cadrul localităților cât și în afara acestora necesitând modernizări: corectări de trasee, pantă, curbe, îmbrăcăminti, elemente geometrice.

Drumurile județene sunt cu îmbrăcăminti asfaltice.

Transportul interurban de călători este asigurat pe căile de transport rutier existente.

Transportul de mărfuri se realizează atât prin intermediul DJ606 și DJ606B ca și pe drumurile comunale ce asigură legătura între localitățile comunei și celelalte comune învecinate.

Transportul de călători se efectuează în regim privat.

Disfuncționalitățile care se manifestă în acest domeniu sunt:

- existența unor strazi cu îmbrăcăminte provizorie;
- existența unor intersecții conflictuale pe traseul DJ 606.

#### Utilități

- Comuna dispune de acces la rețeaua de energie electrică pe întreaga suprafață;
- Rețeaua de telefonie fixă, mobilă și internet este operațională în totalitate;
- Comuna nu este dezvoltată suficient la capitolul drumuri.
- Numărul total de locuințe din comuna Predești este de 824
- Comuna Predești, dispune în prezent de un sistem centralizat de alimentare cu apă potabilă.
- Legătura comunei Predești cu restul localităților din județ este asigurată prin intermediul operatorilor privați în regim maxi-taxi.

## 2. Scurt istoric (date monografice)

Comuna Predești este construită pe vatra unei vechi așezări medievale, atestată documentar încă din anul 1514, numele localității datorându-se unui căpitan al lui Mihai Viteazu, boier stăpân al acestor locuri, anume Preda Buzescu.

Satul Predești este așezat în formă de T, având drept latura mică, pe o distanță de aproximativ 2 km, DJ 606, cu case de o parte și de alta a acestuia. Latura mare, perpendiculară pe șosea, este construită în jurul vechii vetre a satului, prelungindu-se pe o distanță de 6-7 km. până în cătunul Predeștii mici, și având denumirea populară de Dia (conform celor spuse de preotul din Predești, Dia reprezintă un vechi nume turcesc, având înțelesul de “departe”). Inițial, această zonă a comunei era foarte populată, cu timpul oamenii mutându-se spre vale, în Predești, motivele principale ale acestei migrații locale fiind, pe de o parte accesul mai facil la apă în vale, unde pânza freatică se află mai sus, pe de altă parte, mutarea, în perioada comunistă a vechiului drum județean din zona Dia în zona Predești.

### 2.2. Evenimente

Principalele evenimente comerciale și recreaționale de pe raza comunei Predești:

- Sărbătoarea Sf. Ilie,
- Spectacol Colinde de Crăciun (luna decembrie)
- Ziua comunei Predești, sărbătorită de Rusalii

### 2.6. Monumente istorice

Pe raza administrativă a comunei Predești, Dolj, Ministerul Culturii și Patrimoniului Național, prin Baza de Date a Patrimoniului Arheologic - Lista Monumentelor Istorice a atestat un monument istoric, redat mai jos:

1. Biserica "Adormirea Maicii Domnului" , cod DJ-II-m-B-08350, localizare sat PREDEȘTI; comuna PREDEȘTI, datat ante 1892

### 2.7. Tradiții și obiceiuri

Cel mai important obicei specific comunei Predești care se mai păstrează și astăzi este „Păzitul fântânilor”. Conform anchetei de opinie întocmită în rândul locuitorilor, acesta este cel mai înrădăcinat obicei care încă își mai păstrează frumusețea. În nopți de 6 spre 7 ianuarie a fiecărui an fântânile de pe raza localității sunt păzite aprinzându-se focuri.

De asemenea, mai sunt și alte obiceiuri tradiționale care se păstrează în comuna Întorsura, acesta rămânând însă unu specific zonei.

- „Botezul cailor” –În ziua de Bobotează, după ce se sfințește agheasma mare, preotul iese în fața bisericii și „botează” (stropăște cu apă sfințită) atât caii cât și pe stăpânii acestora
- „Călușul” – Rusalii. Călușul e un ritual amplu, compus din mai multe etape:

- Strodul Rusaliilor - miercurea din a patra săptămână de după Paște, când se începe repetarea jocurilor calușărești.
- Alegerea steagului - este ceremonia nașterii simbolice a Călușului și ziua alegerii Mutului și a Vătafului.
- Ridicarea steagului
- împodobirea maiagului (prăjinii) la care se leagă o cârpă albă, pelin și usturoi.
- Jurământul - se face în sâmbăta din ajunul Rusaliilor.
- Jocul Călușului - începe din duminica Rusaliilor și ține toată săptămâna următoare.
- Spargerea Călușului - numită și "Frângerea steagului", "Dezlegarea" sau "Marțea ciocului" se face seara, în taină, în același loc unde s-a facut Jurământul.
- „Cu moș Ajunul” sau „Colindețul” - Se colindă în ziua și seara de Ajun
- „Scormonitul în foc” – În Ajunul Crăciunului se vrăjește la foc. Oricare din casă, indiferent de vârstă dă cu barda în foc și zice o strigătură
- „Colindatul cu Steaua” – În prima zi de Crăciun
- „Plugușorul” – De Anul Nou
- „Sorcova” – În dimineața Anului Nou
- „Colindatul cu capra” – specie a colindatului cu măști

## Structuri administrative

### 3.1. Primăria și Consiliul Local

Primăria comunei Predești este alcătuită din 7 compartimente și are în momentul de față 24 angajați, inclusiv asistentii personali.

SAT Predești

<b>Tip clădire</b>	<b>Stare de funcționare</b>
Sediul Primărie	Foarte Bună
Sediul Poliție	Bună
Bloc P+2, proprietate particulară, la parter spații comerciale, nelocuit	Bună
Școala generală I-VIII	Foarte Bună
Monumentul eroilor 1916-1918	Bună
Atelier Școală	Bună
Dispensar uman	Bună
Farmacie	Bună
Biserica "Adormirea Maicii Domnului"	Bună
Cămin Cultural	Bună
Poșta	Bună
Dispensar veterinar	Bună
Brutărie, moară	Bună
Teren de sport	Bună

Satele Predeștii Mici și Bucicani

<b>Tip clădire</b>	<b>Stare de funcționare</b>
Unități cu profil industrial	Foarte Bună
Unități agro-zootehnice	Bună
Unități comerciale	Bună
Cimitir	Bună

## ORGANIGRAMĂ

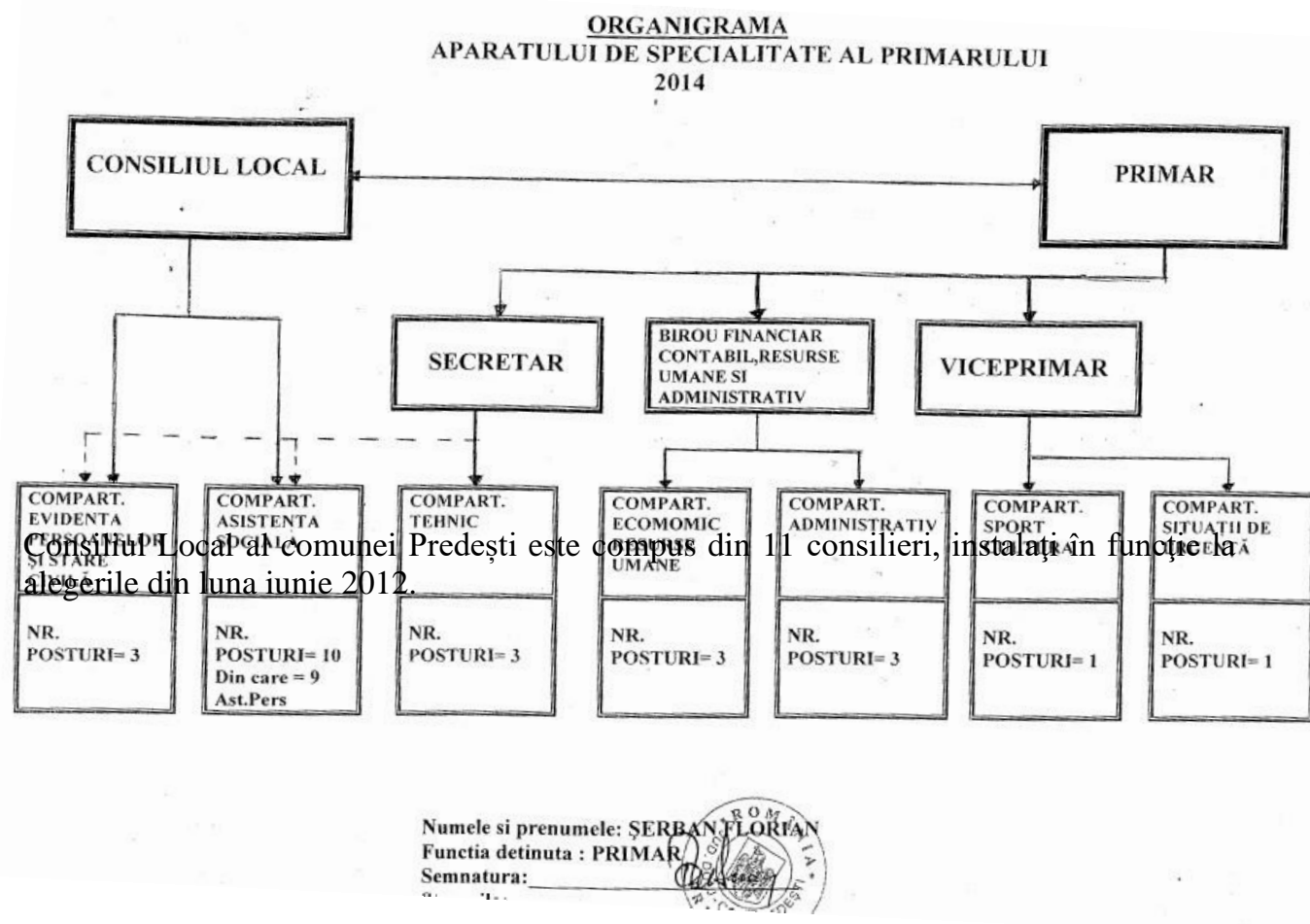

## LUCRĂRI DIVERSE CAPITOLE INVESTIȚII

### Fonduri Europene/Finantari guvernamentale/Investitii buget local

Nr. crt.	Denumire investiție
1.	Constructie pod peste parau Meretel – 90.000 lei FONDURI GUVERNAMENTALE
2.	Alimentare apa comuna Predesti, sat Predesti 6.5 mil. lei PNDR / FINANTARE EUROPEANA (axa nationala)
3.	Asfaltare strazi comunale DC 77 – 360.000 lei PNDR / FINANTARE EUROPEANA (axa LEADER / GAL)
4.	Reparatii strazi comunale plan multi anual – 600.000 lei BUGET LOCAL (investitii 2008 - 2015)

### 3.2. Școala generală

Pe raza localității Predești există o Școală Generală:



Copii înscriși în grădinițe: 40

Elevi înscriși la cursuri: 151, dintre care

- 80 învățământul primar
- 71 învățământul gimnazial

Personal didactic total: 13, dintre care:

- 2 învățământul preșcolar
- 5 învățământul primar
- 6 învățământul gimnazial

Număr total de săli de clasă și cabinete școlare: 11

Laboratoare școlare: 2

Săli de gimnastică: 1

Teren de sport: 1

Numar calculatoare: 25

Număr biblioteci: 2





### 3.3. Cabinet medical

Pe raza localității Predești își desfășoară activitatea un cabinet medical uman (2 medici), un cabinet stomatologic și un cabinet veterinar.

### 3.4. Farmacie

În comuna Predești există deschis un punct farmaceutic.

### 3.5. Post de poliție

Pe raza comunei Predești există un Post de Poliție, prin intermediul căruia s-au desfășurat în ultimul an diverse activități de informare, în colaborare cu celelalte unități din localitate. Activitățile s-au axat pe siguranța populației și siguranța rutieră.

### 3.8. Cămin Cultural

Pe raza localității există un Cămin Cultural.

### 3.9. Serviciul Public pentru Evidență a Persoanelor

În localitatea Predești există un serviciul SPCLEP cu doi angajați.

### 3.10. Serviciul Voluntar pentru Situații de Urgență

La nivelul comunei Predești este constituit un Serviciu Voluntar pentru Situații de Urgență, serviciu aflat sub autoritatea Primarului. SVSU Predești este organizat conform legislației în vigoare și normelor impuse de Inspectoratul pentru Situații de Urgență Oltenia, jud. Dolj. SVSU Predești are în momentul de față un număr total de 30 de voluntari repartizați în două compartimente de prevenire, respectiv intervenție. Compartimentul de intervenție are la rândul său șase echipe operaționale: echipa transmisiuni – alarmare, echipa deblocare-salvare, echipa sanitar veterinară, echipa de stins incendii, echipa de salvare și prim ajutor și echipa de logistică.

#### 4. Studii demografice

Populația stabilă totală a comunei Predești, la data de 1 iulie 2011, este de 1905 persoane. În comuna Predești se înregistrează în anul 2008 un număr de 2051 de locuitori. În ceea ce privește densitatea populației, comuna Predești prezintă o densitate de 40 loc./km<sup>2</sup>, față de media de 53,55 loc/km<sup>2</sup> la nivelul județului Dolj.

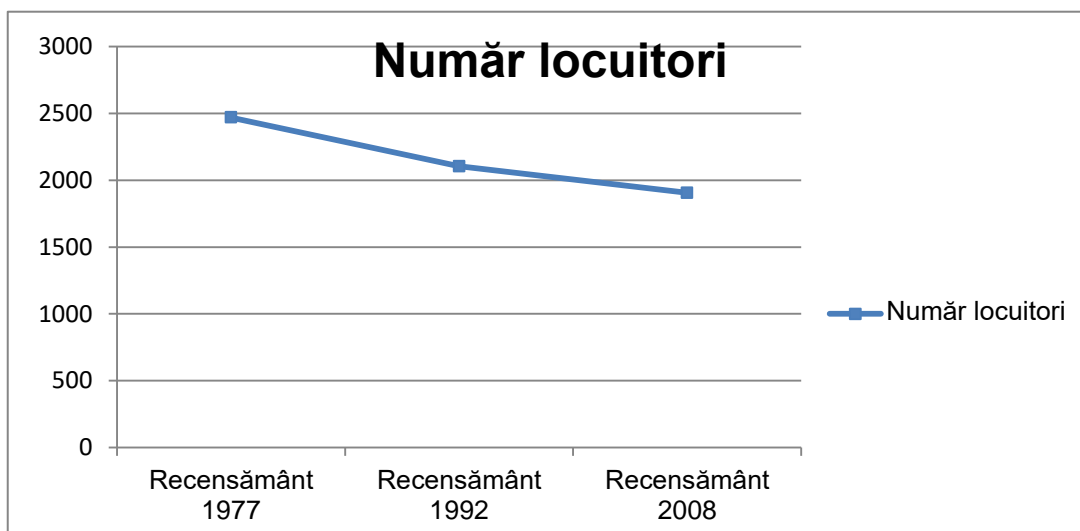

De regulă, se observă scăderea numărului de locuitori de la o etapă de recensământ la alta. Diminuarea numărului de locuitori în comuna Predești ca, de altfel, în întreg mediul rural al județului Dolj, este cauzată de politicile anterioare de dezvoltare cu precădere a centrelor urbane și industriale din județ sau în afara lui, care a determinat pe de o parte migrarea forțelor tinere, apte pentru muncă, din localitățile rurale și, pe de altă parte, îmbătrânirea populației în acestea și deci scăderea indicelui de natalitate.

Comuna Predești are un potențial demografic scăzut (natalitate destul de ridicată dar mortalitate crescută, ceea ce conduce la un spor natural negativ) și îmbătrânire accentuată.



## Populația stabilă pe sexe și grupe de vârstă COMUNA PREDEȘTI

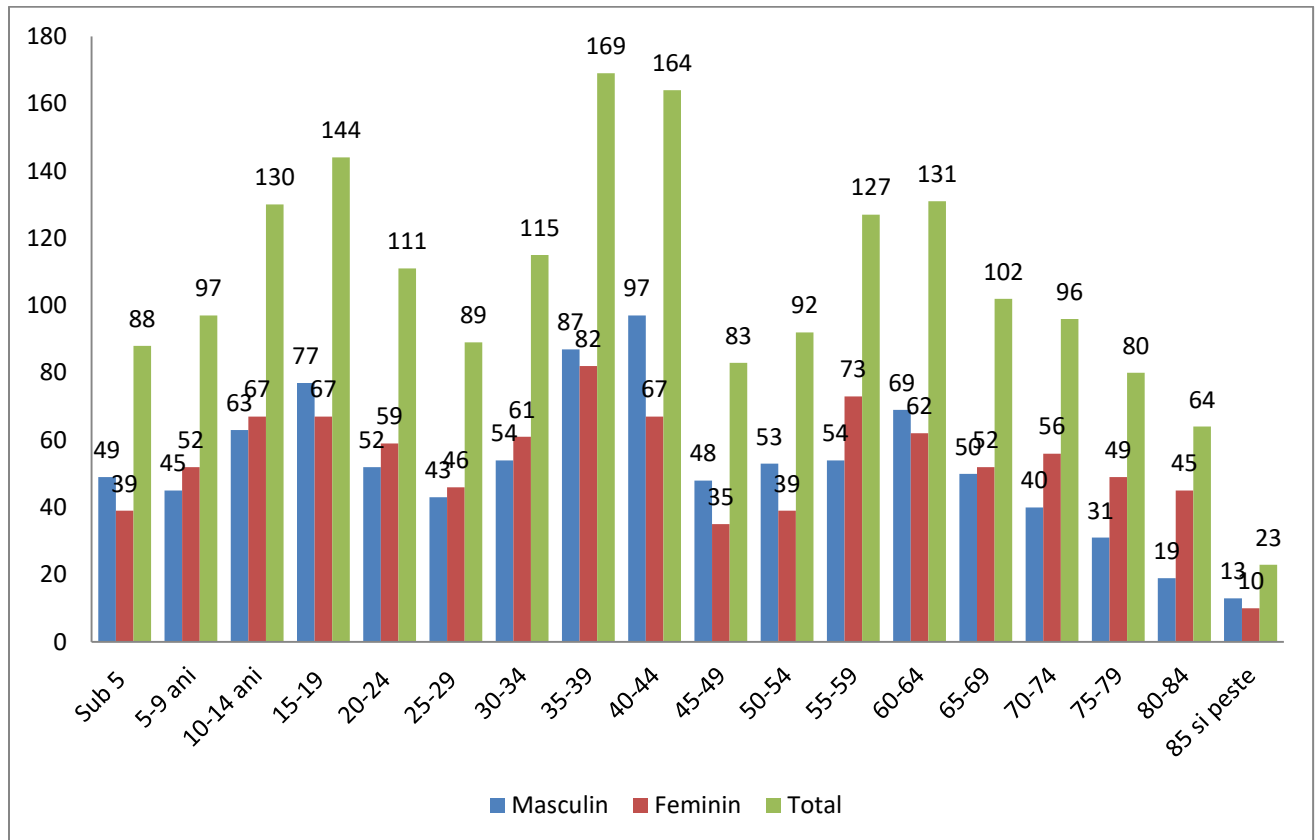

### Populația stabilă după limba maternă COMUNA PREDEȘTI

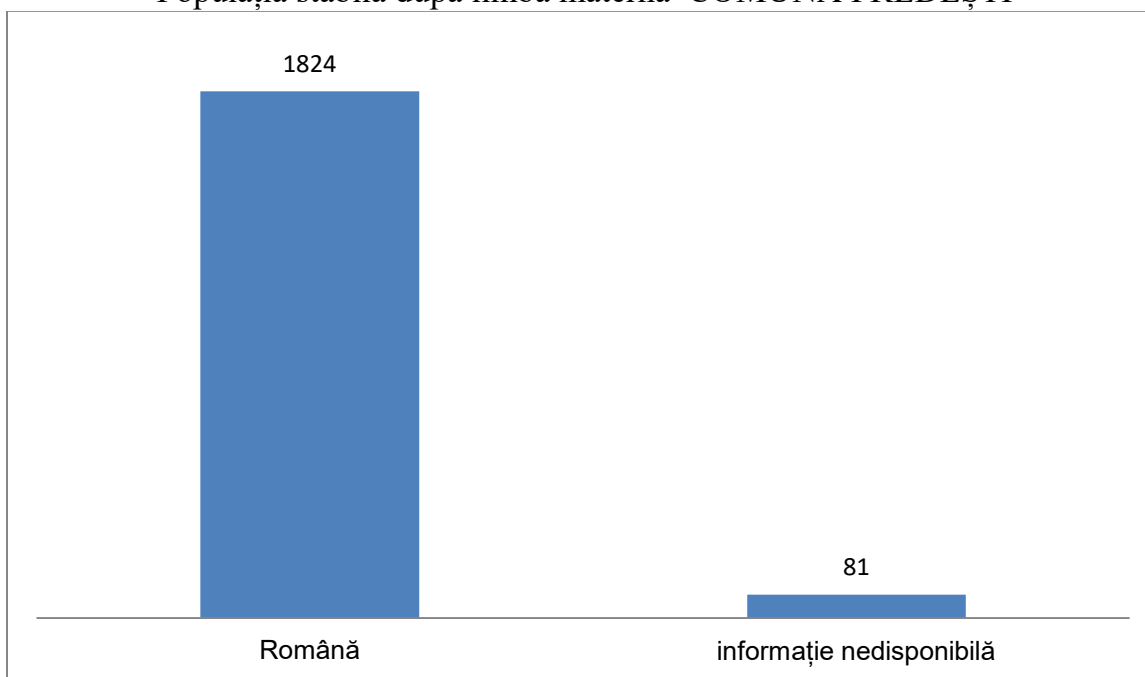

### Mișcarea populației

Principalii indicatori demografici care caracterizează mișcarea populației sunt: sporul natural și sporul migratoriu.

În perioada 1977-1992, sporul natural a înregistrat valori din ce în ce mai mici, devenind chiar negative după 1985.

În anul 1990, măsurilor luate de înlăturare a interdicțiilor privind intrarea locuitorilor cu domiciliul stabil în orașele mari a condus la creșterea foarte mare a valorilor negative ale soldului mișcării migratorii.

Valorile mici ale sporului natural explică populația îmbătrânită din mediul rural, ca urmare a migrării forțelor tinere apte pentru muncă din cadrul localităților componente spre centrele urbane și industriale din județul Dolj sau în afara lui.

Anul 2009	Total populație
Comuna PREDEȘTI	2025
Sat Bucicani	3
Sat Predeștii Mici	23

## Repartizarea populației stabile a Com. Predești pe sate

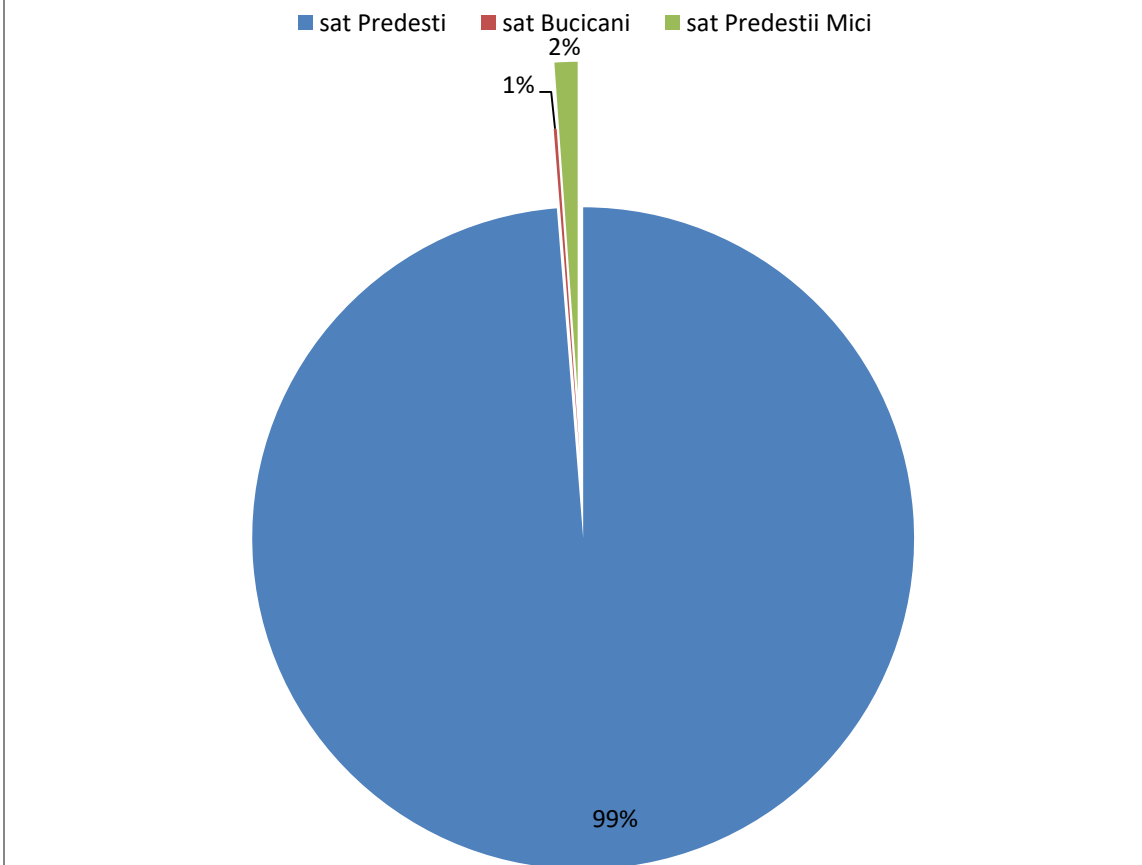

### 4.1. Starea civilă

Număr nașteri	30
Rata natalității	13,96/1000
Număr decese	37
Rata mortalității	17,22/1000
Număr decese copii sub 1 an	0
Rata mortalității infantile	0/1000
Spor natural	-3,26/1000

Conform datelor prezentate anterior, indicii de natalitate sunt net inferiori celor de mortalitate, ceea ce determină o rată scăzută a sporului natural. Rata mortalității, deși puternic legată de latura biologică, este influențată de o serie de factor economici și sociali: accesul la servicii de specialitate, nivelul de educație, calitatea vieții, dar și factori ecologici. Principalul factor care a determinat creșterea acestui indice este slaba dezvoltare a serviciilor de sănătate în comună.

În urma analizei se observă faptul că indicele grupei de vârstă 0 – 14 ani este în creștere cu aproximativ 2,5% în 2011 față de recensământul anului 1992. Creșterea indicelui de natalitate a permis scăderea mediei de vârstă în rândul populației comunei.

#### Populația stabilă pe sexe și starea civilă legală COMUNA PREDEȘTI

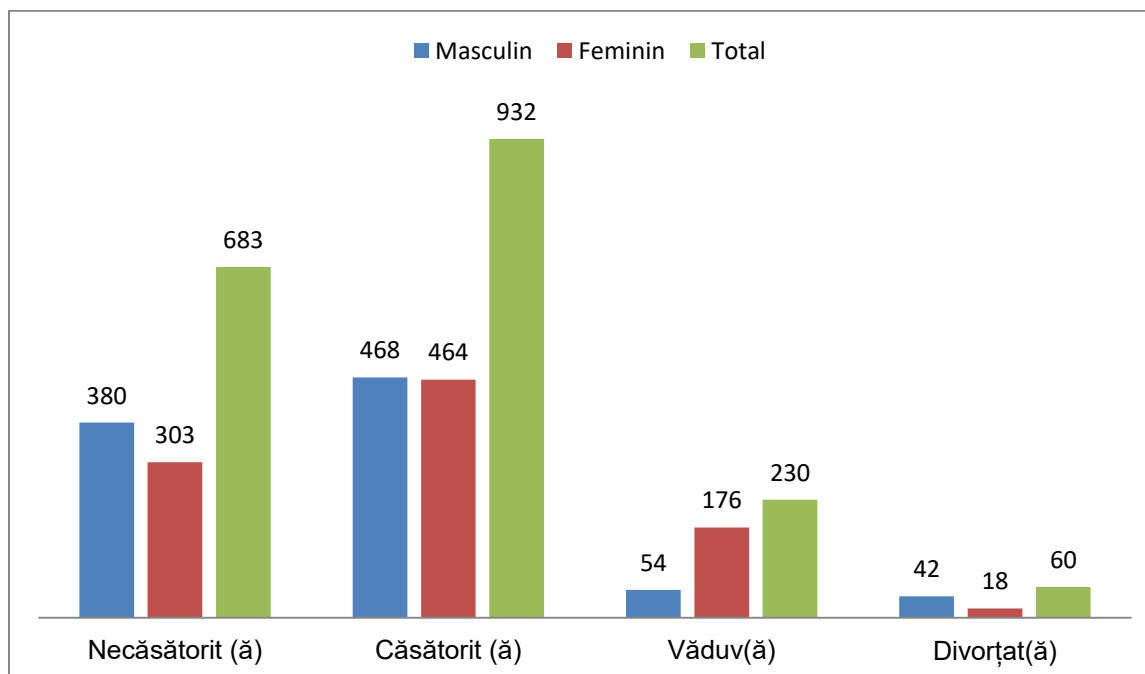

Dintre cetățenii comunei Predești:

- 683 de persoane sunt necăsătorite (380 bărbați și 303 femei)
- 932 persoane sunt căsătorite (468 bărbați și 464 femei)
- 230 persoane sunt văduve (54 bărbați și 176 femei)
- 60 persoane sunt divorțate (42 bărbați și 18 femei)

## 4.2. Etnie

Populația stabilă după etnie COMUNA PREDEȘTI

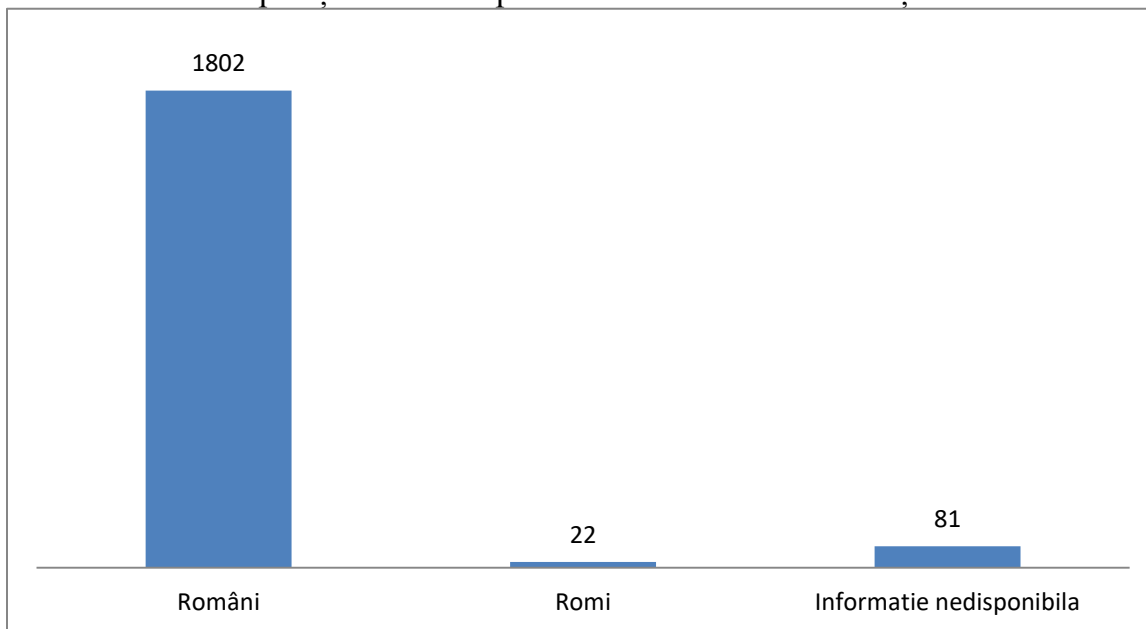

Majoritatea populației comunei Predești este declarată de etnie română, excepție făcând 22 persoane etnici rromi.

## 4.3. Religie

Populația stabilă după religie COMUNA PREDEȘTI

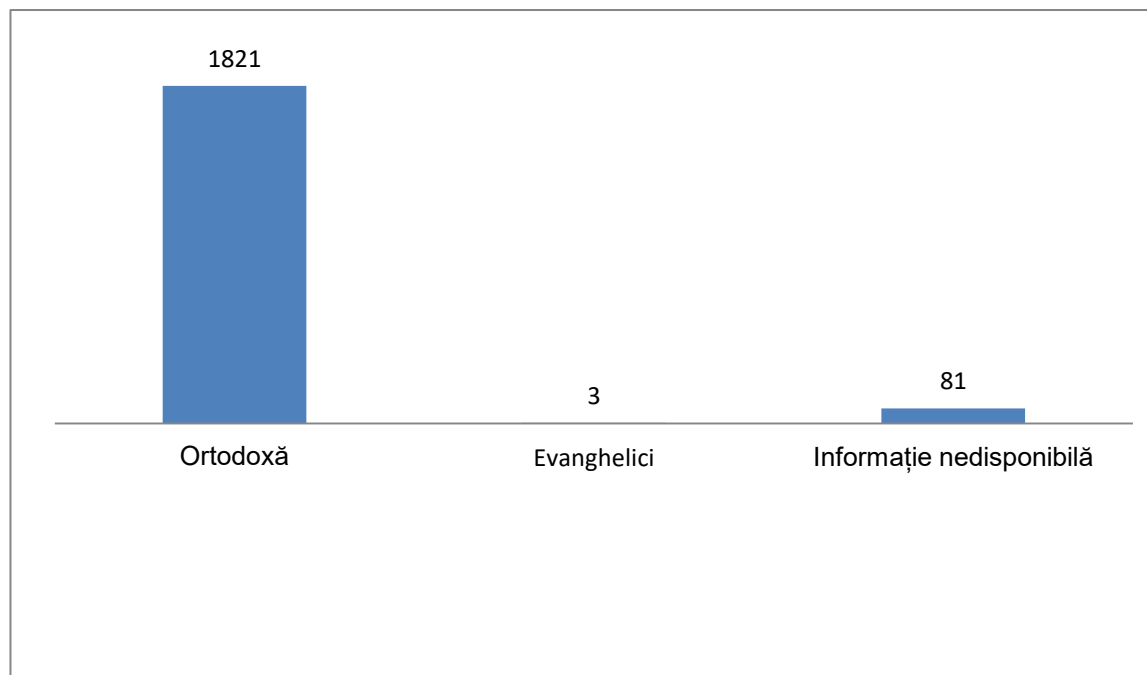

Un număr de 1821 persoane din comuna Predești sunt ortodoxe, restul încadrându-se sub alte categorii religioase.

#### 4.4. Educație

Din totalul populației stabile în comuna Predești (1720 persoane):

- 44 de persoane au studii superioare, inclusiv masterat și doctorat (23 femei și 21 bărbați)
- 27 persoane au absolvit o școală postliceală și de maiștri (15 bărbați și 12 femei)
- 308 de persoane au absolvit liceul (163 bărbați și 145 femei)
- 283 persoane au absolvit școala profesională și de ucenici (208 bărbați și 75 femei)
- 598 persoane au absolvit gimnaziu (256 bărbați și 342 femei)
- 396 de persoane au doar școala primară (164 bărbați și 232 femei)
- 64 persoane nu au nici o școală absolvită (21 bărbați și 43 femei)
- 25 persoane sunt analfabete (2 bărbați și 23 femei)

Populația stabilă după nivelul de educație COMUNA PREDEȘTI

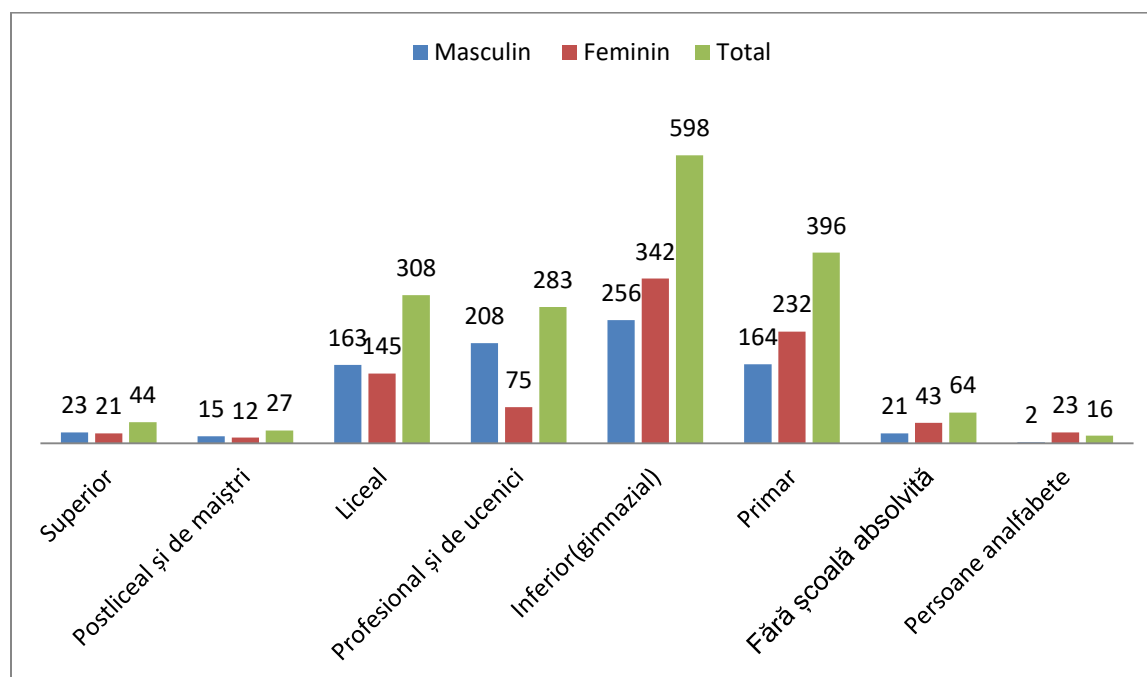

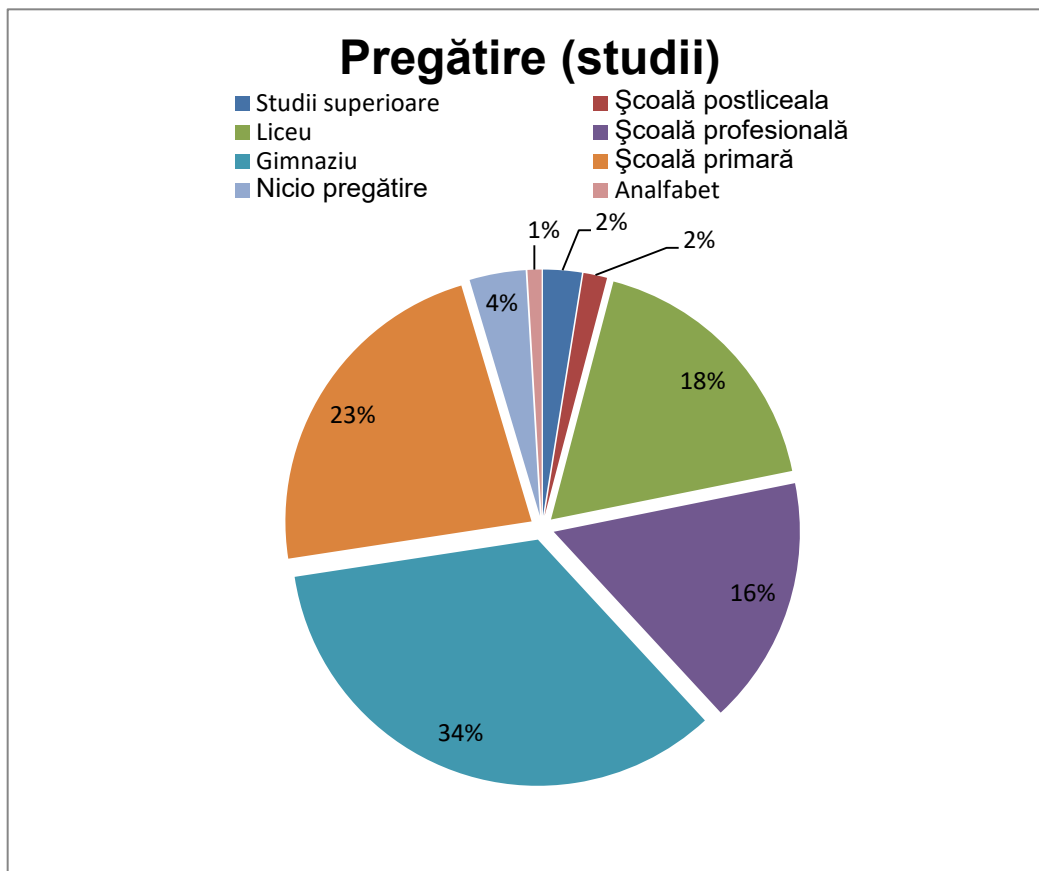

#### 4.5. Forța de muncă

Volumul forțelor de muncă într-o localitate este reprezentat de ponderea grupei de vârstă 15 – 59 de ani.

Conform datelor furnizate, numărul total al salariaților din comuna Predești este de 69 persoane:

- În domeniul agriculturii activează 3 salariați
- În sectorul industrial activează 8 salariați
- Construcții 2 salariați
- În activități comerciale și servicii activează 4 salariați
- Hoteluri, restaurante: 1 angajat
- Activități financiare activează 3 salariați
- În sectorul administrației publice activează 13 salariați
- În învățământ activează 25 salariați
- În sănătate și asistență socială activează 10 salariați
- Șomeri în evidență și plată 74

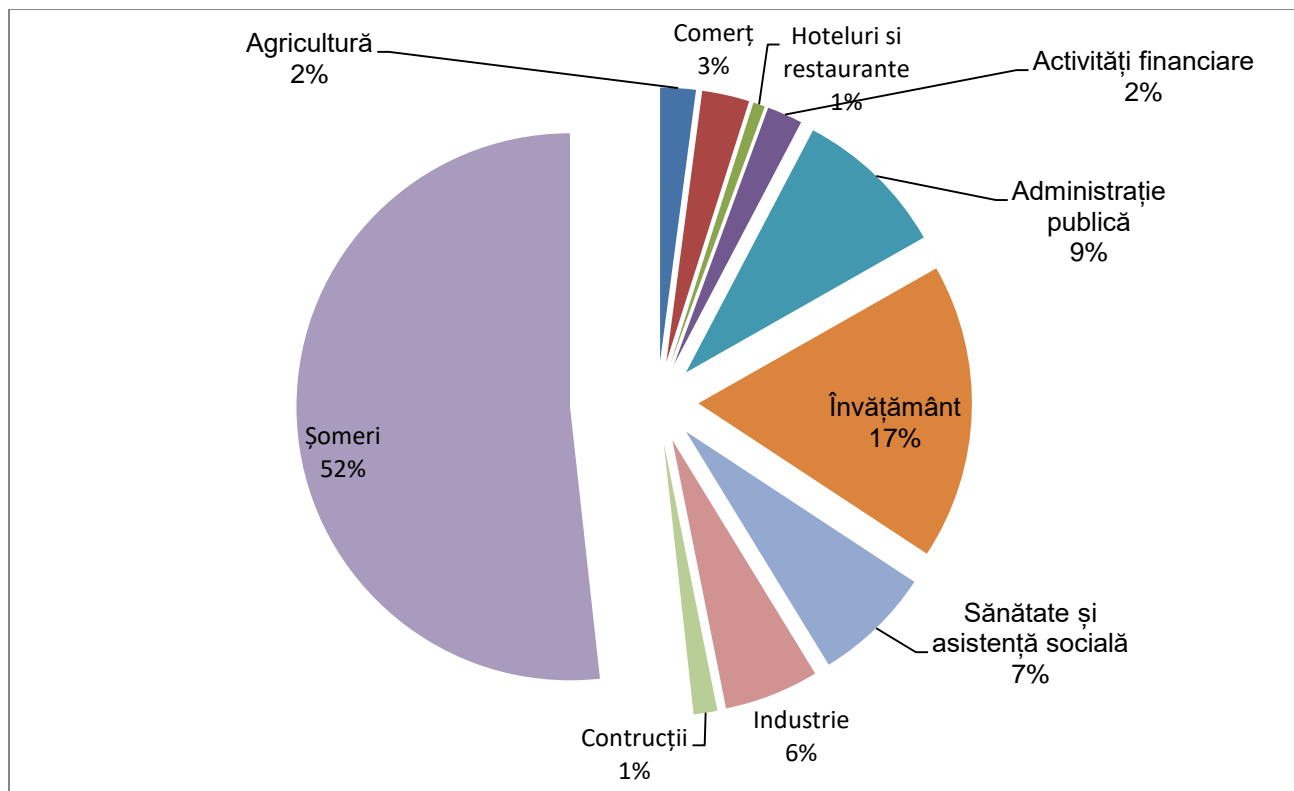

#### 4.6 Fondul de locuit

În prezent suprafața locuibilă totală la nivelul comunei Predești este de 30097 mp.

Mărimea locuințelor: suprafața locuibilă medie este de 43,39 mp.

Conform locuitorilor: suprafața locuibilă / număr de locuitori este de 14,01 mp.

Numărul mediu de persoane / locuință este 2,35.

Fondul de locuințe este format din locuințe individuale, pe parcele individuale, cu regim de înălțime predominant parter. Ponderea locuințelor din materiale durabile (cărămidă/lemn) este de 80%. Zona de locuit deține ponderea cea mai mare în cadrul intravilanului localității.

După 1989 s-a înregistrat un avânt al construcției de locuințe. Procesul de înființare de noi gospodării are ca urmare necesitatea construirii de noi locuințe pentru familii tinere.



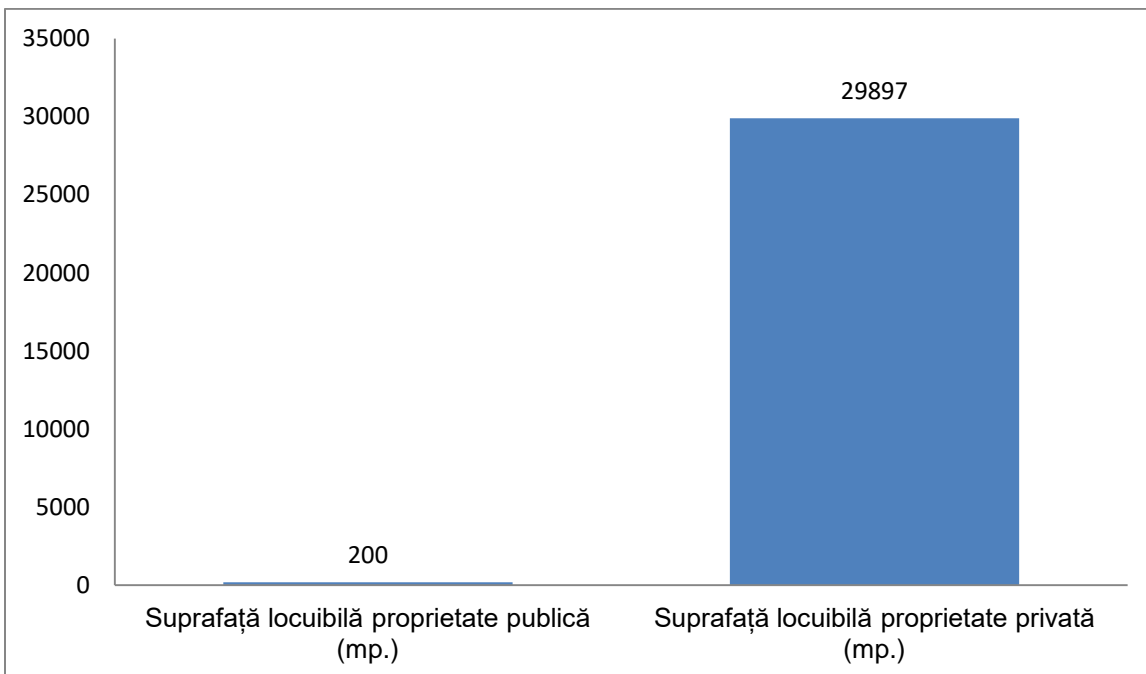
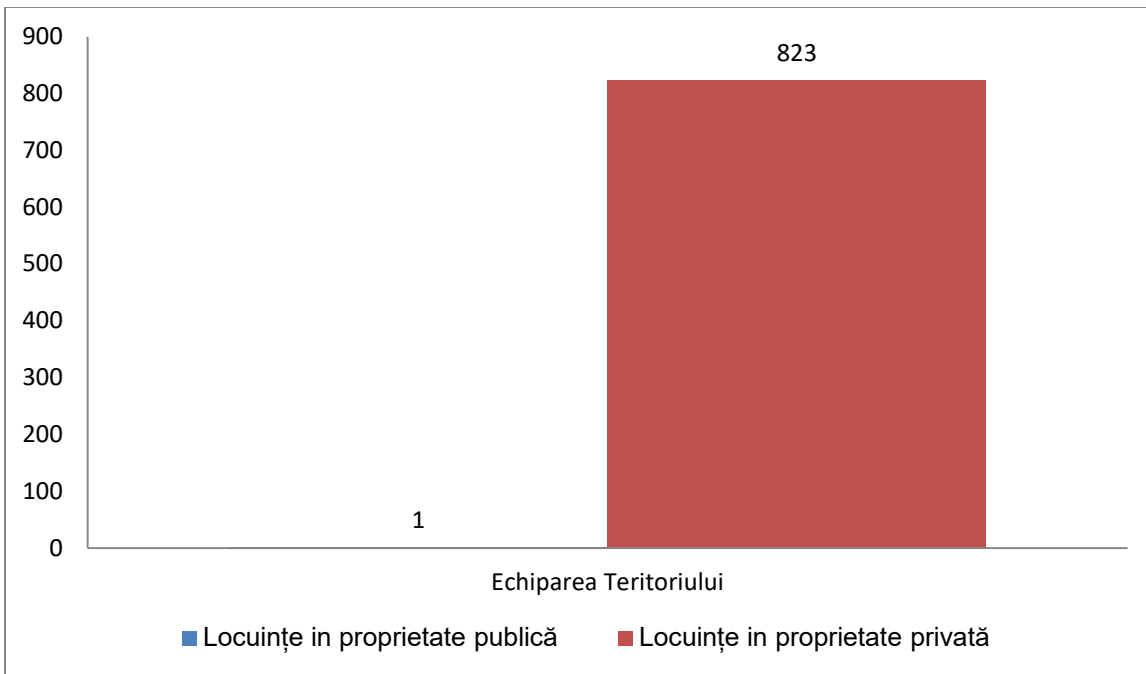

### Situația economică

Conform datelor furnizate de Institutul Național de Statistică, la nivelul comunei Predești activează un număr de 19 operatori economici. Toți operatorii au în medie sub 9 salariați.

OPERATORI ECONOMICI la nivelul comunei Predești:

Nr.crt	Denumire societate	Domeniu de activitate
1	S.C. METAL LEMN S.A	Fabricarea mobilei
2	S.C. DRAGPITAR SRL	Cultivarea cerealelor
3	S.C. EMBIAN COM SRL	Comert cu amanuntul
4	S.C. FLORA FRUCT SRL	Pepiniera
5	I.I. CEAUSU CONSTANTIN	Comert cu amanuntul
6	S.C. KAMPARO SRL	Dezvoltare agricola
7	S.C. AGRITERENURI SRL	Dezvoltare agricola
8	S.C. ROSWISS SRL	Dezvoltare agricola
9	S.C. INNAGRO SRL	Cultivarea cerealelor
10	S.C. MUDY SRL	Comert cu amanuntul
11	S.C. AGROMECC SRL	Activitati auxiliare productia vegetala
12	I.I. ZUICAN ELENA	Cultivarea legumelor si pepenilor
13	S.C. GABI MARIOTERM	Fabricarea materiale din PVC
14	S.C. MARFIL GEN COM SRL	Comert cu amanuntul
15	S.C. MASIM FLY SRL	Alte activitati sportive
16	S.C. ELMIL ELECTRIC SRL	Lucrari de instalatii electrice
17	S.C. RUXIR MARKET SRL	Comert cu amanuntul
18	S.C. CEREALCOM SRL	Comert cu ridicata al cerealelor
19	S.C. FANY EXTANS SRL	Comert cu amanuntul

Comuna Predești are activități din sectorul secundar din sfera industriei agricole, de producție industrială, activități comerciale, învățământ și în unitățile de sănătate (dispensar uman).

Principala activitate a locuitorilor din comuna Predești este agricultura însă în structura ocupațională se regăsesc și alte domenii de activitate dintre care cele mai frecvente sunt comerțul (magazine generale, alimentare) și serviciile.

Din acest motiv este foarte important pentru localitatea Predești să acceseze fonduri europene în perioada 2014-2020 cu ajutorul cărora să dezvolte proiecte de investiții majore pentru comunitate.

Se va urmări atragerea de noi investitori în localitate care să aducă fonduri importante către bugetul local, fonduri care vor fi direcționate către capitolul de investiții sau către cofinanțările necesare pentru proiectele europene.

## Agricultura

Suprafață totală exploatații agricole: 3811,09 hectare, din care:

- Teren arabil total: 2303,59 hectare
- Grădini familiale: 58,82 hectare
- Pasuni și fânețe: 567,63 hectare
- Culturi permanente: 203,87 hectare
- Suprafață agricolă neutilizată: 639,60 hectare
- Suprafață împădurită: 2,23 hectare
- Drumuri și construcții: 35,35 hectare

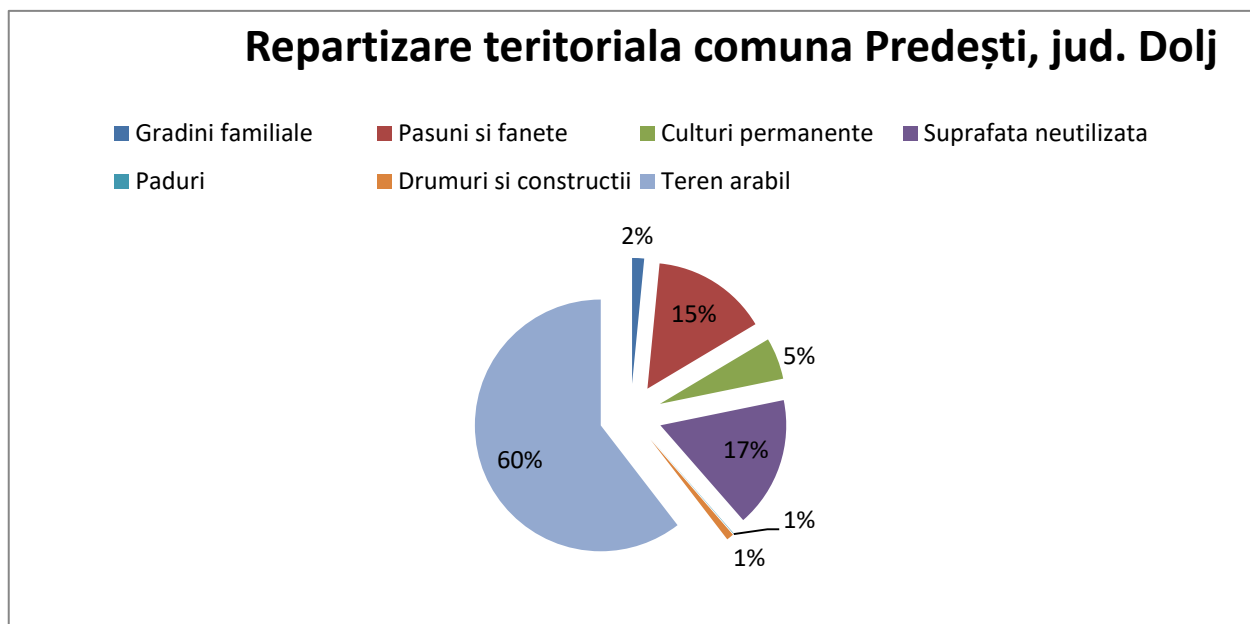

### 6.1. Producție vegetală

Fragmentarea puternică a fondului funciar pe deținători a determinat, de-a lungul ultimului deceniu la disfuncționalitatea potențialului economic. Un factor important este starea materială precară a populației, ceea ce a condus la nedezvoltarea sectorului de economie mic și mijlociu.

Conform ultimului an agricol, culturile terenurilor agricole din comuna Predești se împarte pe diferite categorii:

**CULTURI CEREALE** total 1250,38 din care:

- Grâu: 720,96 hectare
- Secară: 9,62 hectare
- Orz și orzoaică: 81,50 hectare
- Ovăz: 35,90 hectare

- Porumb: 401,03 hectare
- Alte cereale pentru boabe: 1,37 hectare

#### CULTURI PLANTE INDUSTRIALE din care:

- Floarea soarelui: 103,94 hectare

#### CULTURI PLANTE DE NUTREȚ (recoltate verzi) total 54,44 hectare, din care:

- Anuale, pentru fân și masă verde 1,79 hectare
- Porumb verde: 0,15 hectare
- Leguminoase pentru nutreț (lucernă, trifoi, mazărice, etc.) 52,15 hectare
- Alte plante pentru nutreț: 0,35 hectare

#### ALTE CULTURI total 1,39 hectare, din care:

- Legume, pepeni și căpșuni în grădini pentru comercializare: 1,09 hectare
- Alte culturi: 0,30 hectare

#### SUPRAFETE CULTIVATE CU ALTE CULTURI:

- Grădini familiale: 58,82 hectare
- Pașuni și fânețe\* total 567,63 ha.

\*pasuni și fânețe (nu se includ cele aflate pe terenuri accidentate) 409,02 ha.

\*pasuni și fânețe (pe terenuri accidentate) 12,97 ha.

\*pasuni și fânețe (neutilizate pentru producție, eligibile pentru subvenții) 145,64 hectare



Pe raza localității Predești nu exista nici un grup de producători.

#### Mașini și echipamente agricole în proprietate, comuna Predești, jud. Dolj:

- 48 tractoare
- 2 motocultoare
- 42 pluguri pentru tractoare
- 14 cultivatoare mecanice
- 4 combinatoare

- 25 grape mecanice
- 20 semănători cu tracțiune mecanică
- 5 mașină pentru împrăștiat îngrășământ
- 11 masina erbicidat și executat tratamente
- 7 combine autopropulsate pentru recoltat
- 16 alte echipamente agricole

## 6.2. Zootehnie

Conform datelor, în gospodării erau crescute preponderent păsări și porcine, însă efectivele acestora au înregistrat anumite scăderi, din cauza creșterii costurilor de îngrijire dar și a scăderii vânzărilor (climat socio-economic).

Zootehnia este un sector de activitate mai puțin dezvoltat. Prin desființarea CAP-urilor au fost dezafectate și sectoarele zootehnice ale acestora, efectivele de animale fiind cumparate de către locuitorii comunei.

Efectivele de animale de pe raza localității se clasifică:

- Bovine: 388
- Ovine: 1242
- Caprine: 660
- Porcine 1263
- Păsări: 11003
- Cabaline: 109
- Măgari: 1
- Iepuri de casă: 21
- Familii de albine: 51

## 6.3. Pomicultura

SUPRAFEȚE CULTIVATE CU PLANTAȚII POMICOLE

- meri: 31,92 hectare
- pruni: 116,02 hectare
- caiși și zarzări: 15 hectare
- cireși și vișini: 8,03
- castani, nuci, aluni și altele: 20,64 hectare
- alte culturi permanente: 0,44 hectare

## 6.4. Viticultura

SUPRAFEȚE CULTIVATE CU PLANTAȚII VITICOLE, total 11,82 hectare, din care:

- vin de calitate: 0,25 hectare
- alte tipuri de vin: 11,57 hectare

## CAPITOLUL III

### STUDIU DIAGNOSTIC

## 1. Obiectivele

Prezentul studiu servește ca document suport în cadrul documentației în vederea realizării Strategiei de Dezvoltare Locală a comunei Predesti, județul Dolj.

Obiectivul direct al studiului este obținere de informații legate de prioritizarea necesităților de acțiune și investiție la nivel local, din partea persoanelor resursă.

În cadrul studiului se colectează informații de baza din domeniul economic, social, al infrastructurii tehnice și al valorilor culturale și spirituale, cu privire la comuna Predesti. Informațiile colectate înlesnesc formularea unei Strategii de Dezvoltare Locală și a unui Plan de Acțiune care va fi pus la dispoziția autorității locale spre implementare în perioada 2021-2027.

## 2. Metoda folosită

Studiul reprezintă o evaluare a situației existente a stării economico – sociale și administrative a comunei Predesti.

Pentru elaborarea lui au fost folosite mai multe metode, și anume:

- Cercetarea unor surse primare de informații: date statistice, date puse la dispoziție de autoritatea publică locală
- Cercetarea surselor secundare precum documentații de urbanism și amenajarea teritoriului, monografii, documente cu caracter strategic sau programatic ale unor instituții județene, regionale sau centrale;
- Observație directă prin deplasări la fața locului ;
- Ancheta de opinie realizată în comună în ziua de 09.09.2020.

Pe baza datelor colectate și a anchetei de opinie din comunitate, a fost realizată și analiza SWOT (puncte tari, puncte slabe, oportunitati si amenintari).

## 3. Date, surse

Principalele surse pentru informația statistică au fost anuarele statistice și datele de recensământ publicate de Institutul Național de Statistică (INS) și de Direcția Județeană de Statistică Dolj precum și datele furnizate de Primăria comunei Predesti.

Informații generale și de detaliu au fost obținute din Planul Urbanistic General al comunei, precum și din consultarea altor materiale de sinteză întocmite de instituțiile de la nivel de județ. Au fost realizate și discuții pe probleme specifice cu funcționarii compartimentelor din Primăria comunei Predesti și a fost realizată o anchetă de opinie.

#### 4. Ancheta de opinie

În cadrul Strategiei de Dezvoltare Locală a comunei Predesti a fost realizată o anchetă de opinie pe un eșantion reprezentativ de 25 persoane din comună. S-a încercat surprinderea percepției locuitorilor din comună cu privire la starea actuală a comunității.

Tematica abordată în ancheta de opinie aplicată a vizat următoarele aspecte:

- raportarea cetățenilor la principalele evenimente din comună
  - laice
  - religioase
- conservarea sau pierderea tradițiilor și obiceiurilor din sate și comună
- care ar fi problemele cele mai importante cu care se confruntă cetățenii la nivel de comună
- ce probleme îi preocupă personal
- dacă doresc să fie consultați de decidenții politici și administrativi cu privire la problemele comunității
- raportarea factorilor locali de decizie la problemele cetățenilor
  - dacă organizează reuniuni de consultare a acestora
  - în ce măsură cunosc problemele comunității
  - în ce măsură se implică în rezolvarea acestora
- identificarea liderilor de opinie din fiecare sat și la nivel de comună

Astfel, în cercetarea de față ne propunem o armonizare între individ și autoritățile locale, cu privire la elaborarea în comun a unui Plan de Dezvoltare Locală pe perioada 2021 – 2027.



1. Care considerați ca este sau ar putea fi considerat cel mai important eveniment/activitate din comuna (orice domeniu de interes social, economic, religios, administrativ, etc.)?

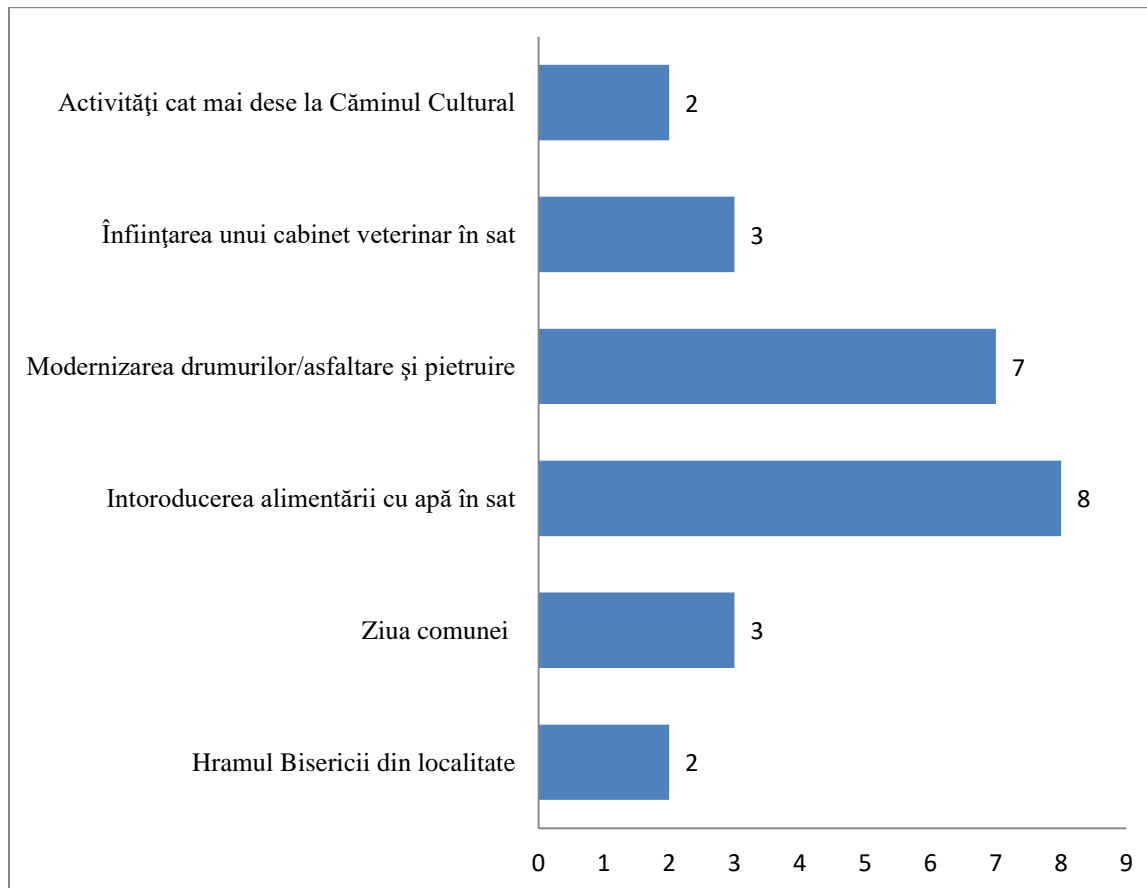

## INTERPRETAREA REZULTATELOR

În primul rând, termenul „eveniment/activitate” are mai multe semnificații pentru membrii comunei Predesti.

De aceea, răspunsurile celor 25 de persoane intervievate pot fi împartite în două categorii:

- cultural – folclorice: Ziua comunei – 3 răspunsuri, Hramul Bisericii din localitate – 2 răspunsuri, activități cât mai dese la Căminul Cultural – 2 răspunsuri.
- edilitare – Introducerea alimentării cu apă – predomină cu 8 răspunsuri, Modernizarea drumurilor – 7 răspunsuri și Înființarea unui cabinet veterinar – 3 răspunsuri.

Aparent, „Introducerea alimentării cu apă” sau “Modernizarea drumurilor” nu ar fi evenimente înșsa, lipsa acestora a marcat traiul locuitorilor din comună, fiind importante prin utilitatea deosebita pentru acestia.

Introducerea alimentării cu apă în sistem centralizat reprezintă pentru locuitorii comunei Predesti o utilitate extreme de importantă. Totodată, imediat ce aceste lucrări vor fi efectuate se poate vorbi și despre introducerea canalizării în sistem centralizat. În mommentul de față, cetățenii

folosesc puțuri forate, iar conform recensământului populației din anul 2011 doar trei gospodării beneficiază de alimentare cu apă și canalizare în locuință în sistem propriu.

Reabilitarea drumurilor ofera cetățenilor posibilitatea de a se deplasa continuu pe parcursul întregului an, fără a mai întâmpina dificultăți în perioadele cu ploi sau ninsori care afectează destul de mult drumurile.

Ziua comunei Predesti este considerat un eveniment important printre cetățeni. Aceasta se sărbătorește în fiecare an, devenind deja o tradiție.

Prezența unui cabinet veterinar este important pentru comuna Predesti. Ocupația principală a locuitorilor fiind agricultura și creșterea animalelor, iar efectivele de animale și păsări crescute în gospodării depășind 18.000 se impune prezența unui medic veterinar, cât și realizarea unui cabinet în comună.

Hramul bisericii este de asemenea unul dintre evenimentele importante menționate de către cetățeni în chestionar.

Biserica este importantă în plan spiritual-religios pentru comunitate. Lăcașul de cult din comuna Predesti este recent reabilitat, având toate dotările necesare.

Căminul Cultural a fost, totodată, menționat printre răspunsurile cetățenilor chestionați. Acesta este un prilej de relaxare pentru mulți și ar trebui să găzduiască activități culturale din cele mai diverse.

De asemenea, Căminul Cultural este un mijloc de a păstra tradițiile și cultura specifică satului prin înființarea de grupe de dansuri și cântece populare românești, sau prin desfășurarea de activități meșteșugărești. Astfel, tinerii din localitate pot fi coopțați în activități culturale care să ducă tradițiile satului oltenesc mai departe.

## 2. Care considerati ca este cea mai mare sarbatoare religioasa din comuna ?

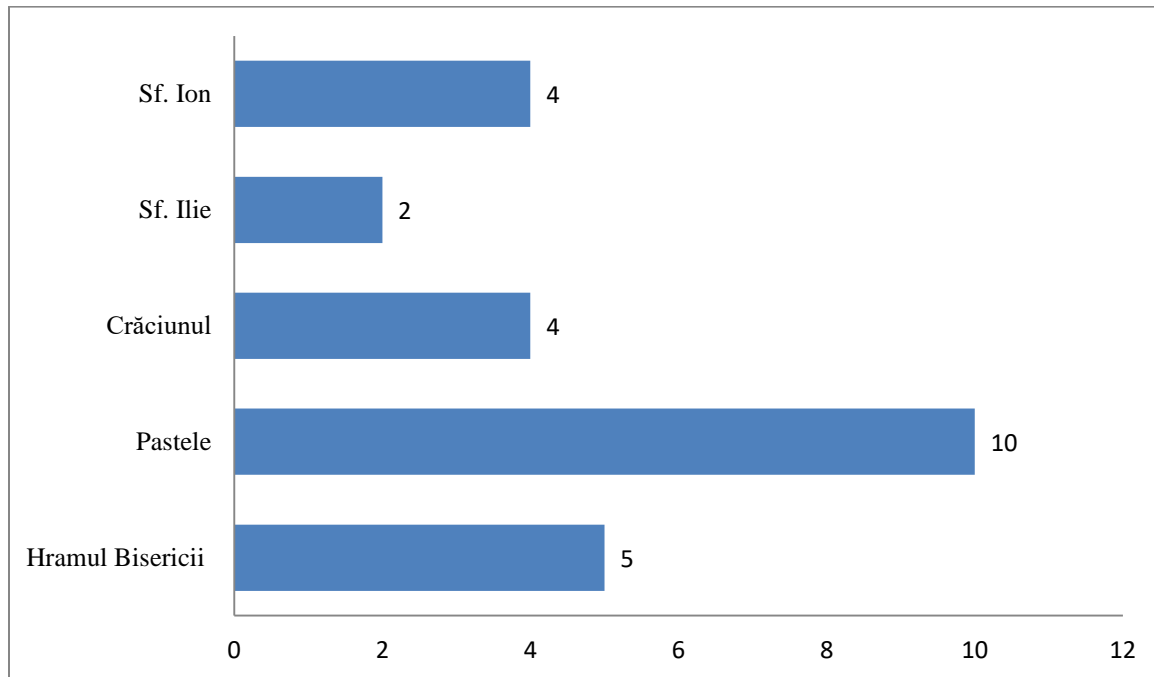

### INTERPRETAREA REZULTATELOR

Cetațenii intervievați au identificat 5 sarbatori, Sfintele Paști (10 menționări) este cotate drept cea mai importantă sarbatoare religioasă.

Hramul bisericii este o importantă sărbătoare religioasă (5 menționări).

Crăciunul, Sfântul Ion și Sfântul Ilie sunt de asemenea sărbători importante pentru locuitorii comunei Predesti. Acestea sunt precedate de o mulțime de tradiții, fiind zile cu o semnificație religioasă importantă. Așa cum a fost menționat și la capitolul Scurt Istoric, în comuna Predesti există tradiții care încă se mai respectă, toate fiind legate de sărbători religioase.

### 3. Considerati ca traditiile si obiceiurile din sat si din comuna au disparut ?

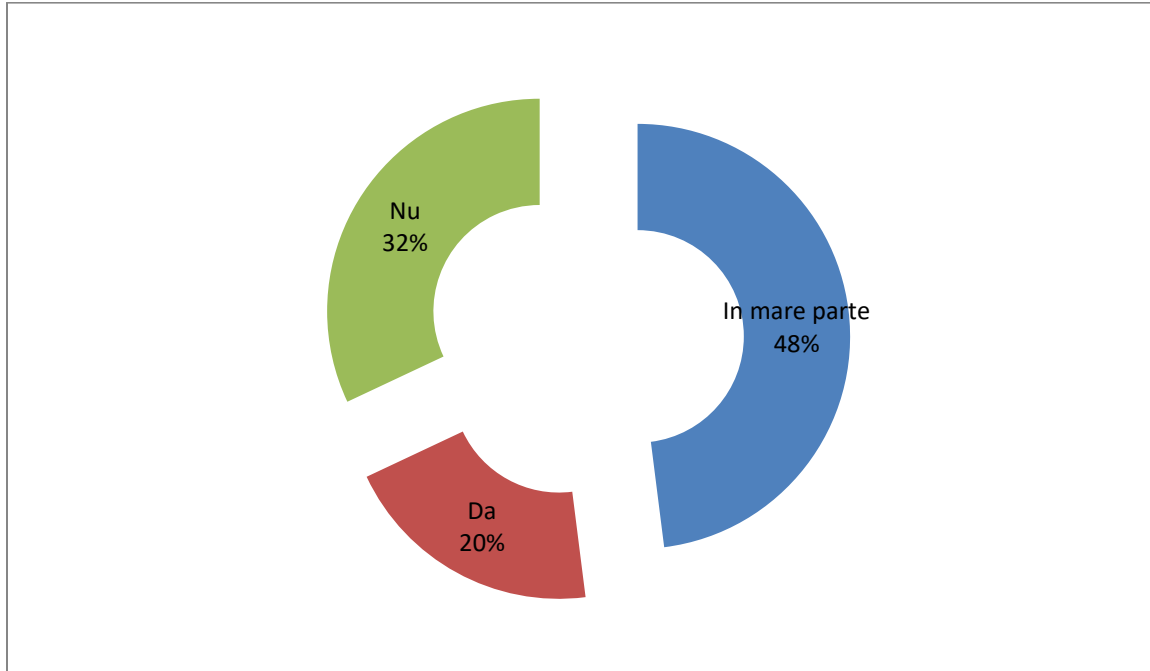

#### INTERPRETAREA REZULTATELOR

La nivel de comună, 32% intervievați au răspuns că obiceiurile și tradițiile din comună sunt păstrate și respectate, alți 20% au spus că acestea au dispărut pe parcursul anilor, iar 48% cred că obiceiurile și tradițiile sunt păstrate, dar nu în integritatea lor. Mai exact, acestea au fost ușor modificate cu timpul, iar unele poate chiar au dispărut.

4. Dacă ați răspuns „Nu”, ce tradiții și obiceiuri credeți că s-au păstrat? Va rugăm să enumerați câteva:

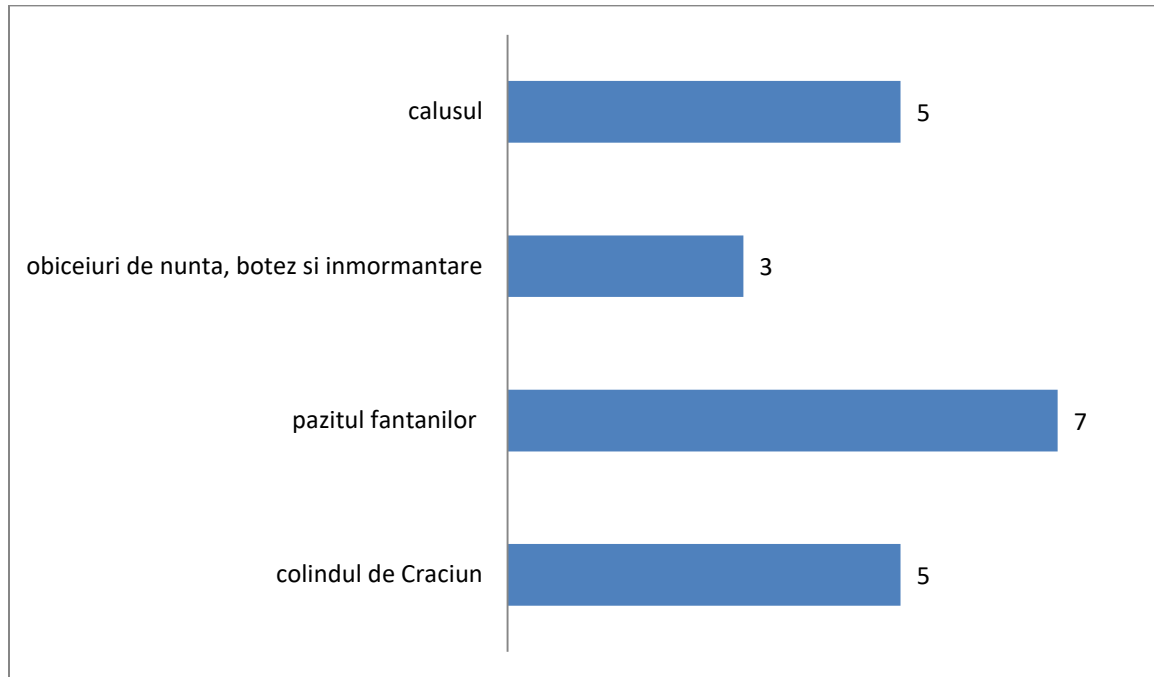

#### INTERPRETAREA REZULTATELOR

Au reieșit patru tipuri de răspunsuri:

- tradiții și obiceiuri specifice comunității: păzitul fântânilor – 7 mențiuni
- tradiții și obiceiuri religioase, sau care însoțesc sărbători religioase - colindele de Crăciun – 5 mențiuni;
- tradiții laice – Călușul – 5 mențiuni care sunt la nivel regional sau național și 2
- obiceiuri ce privesc evenimente importante în viață: nuntă, botez, înmormântare - 3 mențiuni.

Deși toate conservă spiritul comunității, cea mai importantă pare a fi prima

Datorită faptului că este o tradiție veche, specifică zonei și este regăsită în foarte puține localități din Dolj.

Este momentul când oamenii din comună se întâlnesc în fața porților, fac focuri, discută și petrec.

5. Care considerati ca sunt cele mai importante probleme cu care se confrunta cetatenii din satul dumneavoastra ?

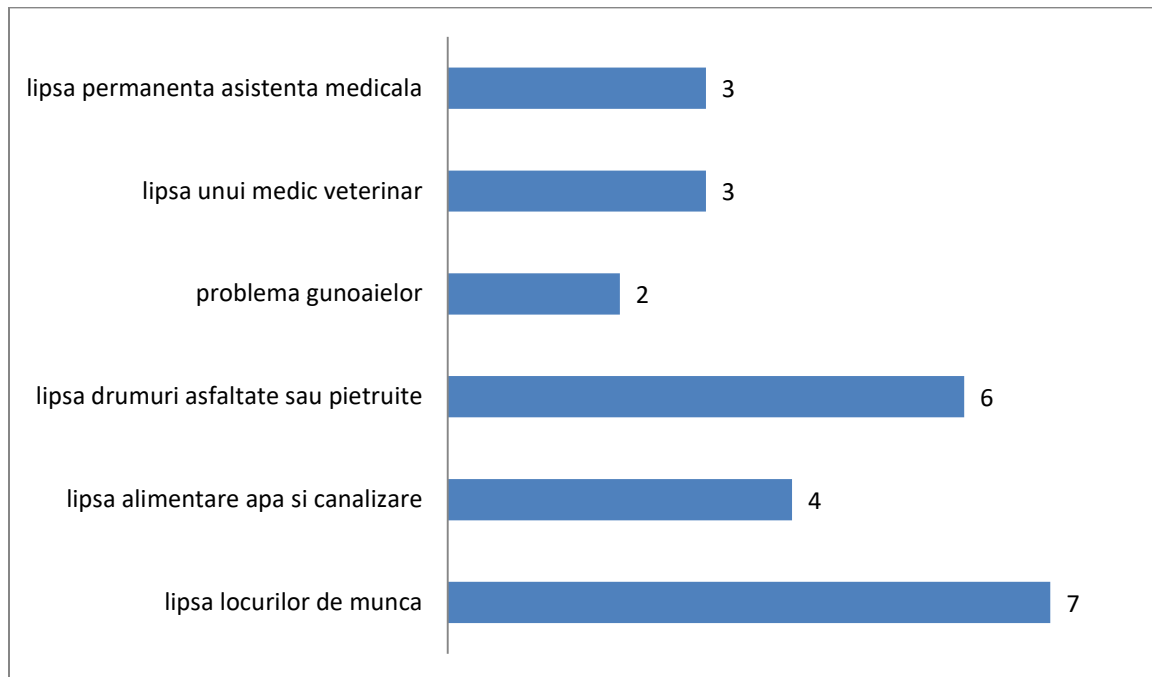

#### INTERPRETAREA REZULTATELOR

În urma analizei cantitative și calitative a răspunsurilor precum și a punctajului obținut au fost ierarhizate problemele conform diagramelor de mai sus.

Cetățenii din comuna Predesti au așteptări diversificate

Conform punctajului, lipsa locurilor de muncă preocupă pe majoritatea cetățenilor, 7 mențiuni.

Lipsa drumurilor este pe locul doi în problemele cetățenilor cu 6 mențiuni.

Lipsa alimentării cu apă și canalizării în sistem centralizat are 4 mențiuni.

Lipsa permanenței medicale a fost menționată de trei ori. La fel și lipsa unui medic veterinar.

Iar problemele cu care se confruntă cetățenii în ceea ce privește depozitarea necorespunzătoare a deșeurilor are 2 mențiuni.

6. Credeți că domeniul agriculturii este destul de dezvoltat în comuna dumneavoastră?

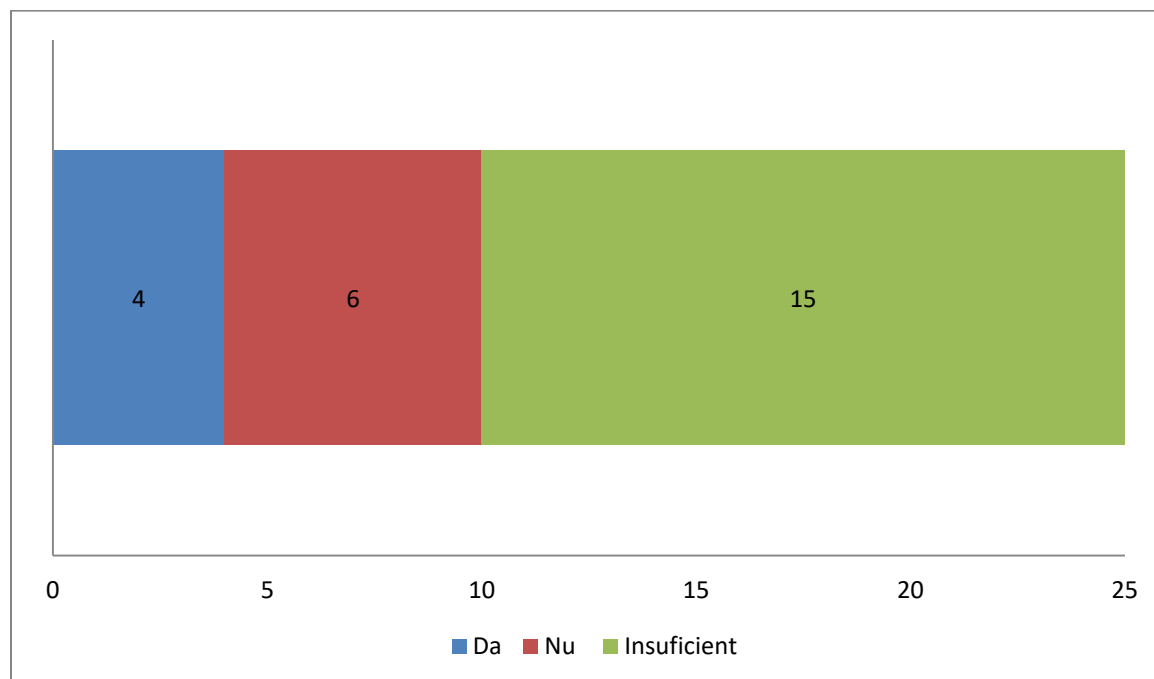

#### INTERPRETAREA REZULTATELOR

Agricultura este principala ocupație a locuitorilor comunei Predesti, de aceea este important ca acest domeniu să fie destul de dezvoltat pentru a satisface toate nevoile. Nu sunt însă foarte mulți cei care cred că agricultura din comuna Predesti este suficient de dezvoltată – 4 mențiuni, alți 6 cred că acest domeniu nu este deloc dezvoltat, iar restul de 15 sunt de părere că gradul de dezvoltare al agriculturii este insuficient.

7. Credeti ca cetatenii din comuna ar fi bine sa fie consultați de către autoritatile locale cu privire la problemele satului si comunei?

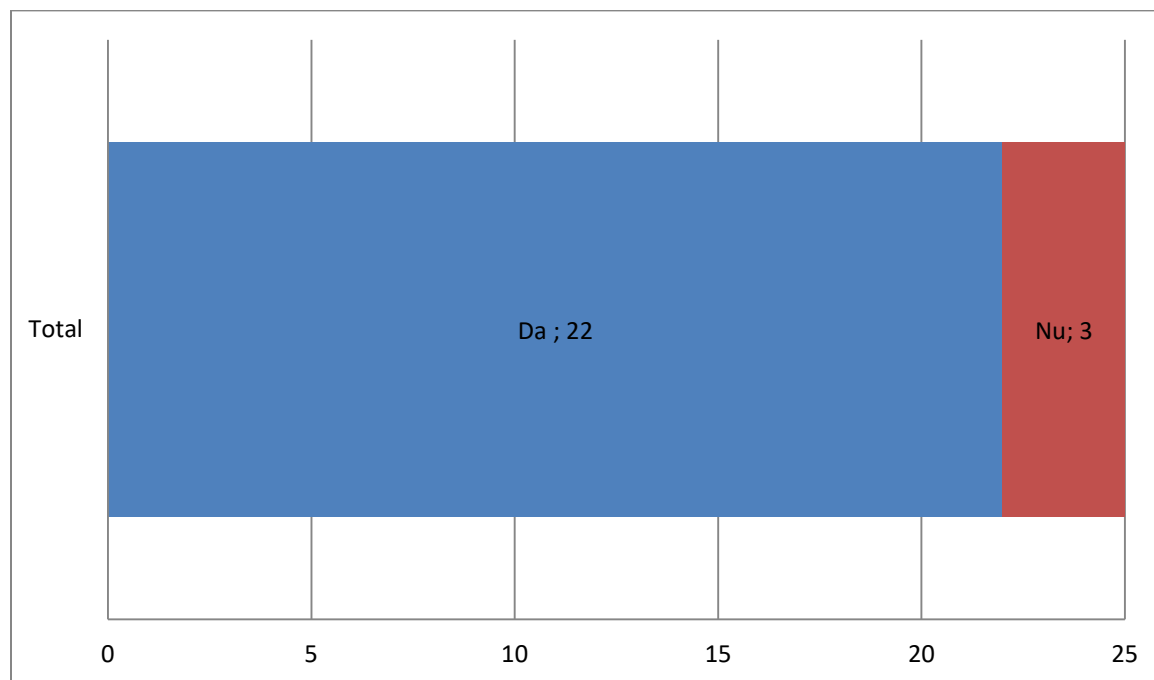

#### INTERPRETAREA REZULTATELOR

Cetățenii comunei Predesti cred în general că ar avea ceva de spus în dezvoltarea comunei și deci, ar trebui să fie consultați de către autorități. 22 de mențiuni au fost alocate răspunsului Da la această întrebare și doar 3 cetățeni din cei chestionați cred că autoritățile trebuie să își facă treaba fără să consulte cetățenii.



8. In opinia dumneavoastra credeti ca factorii locali abilitati in rezolvarea problemelor se implica?

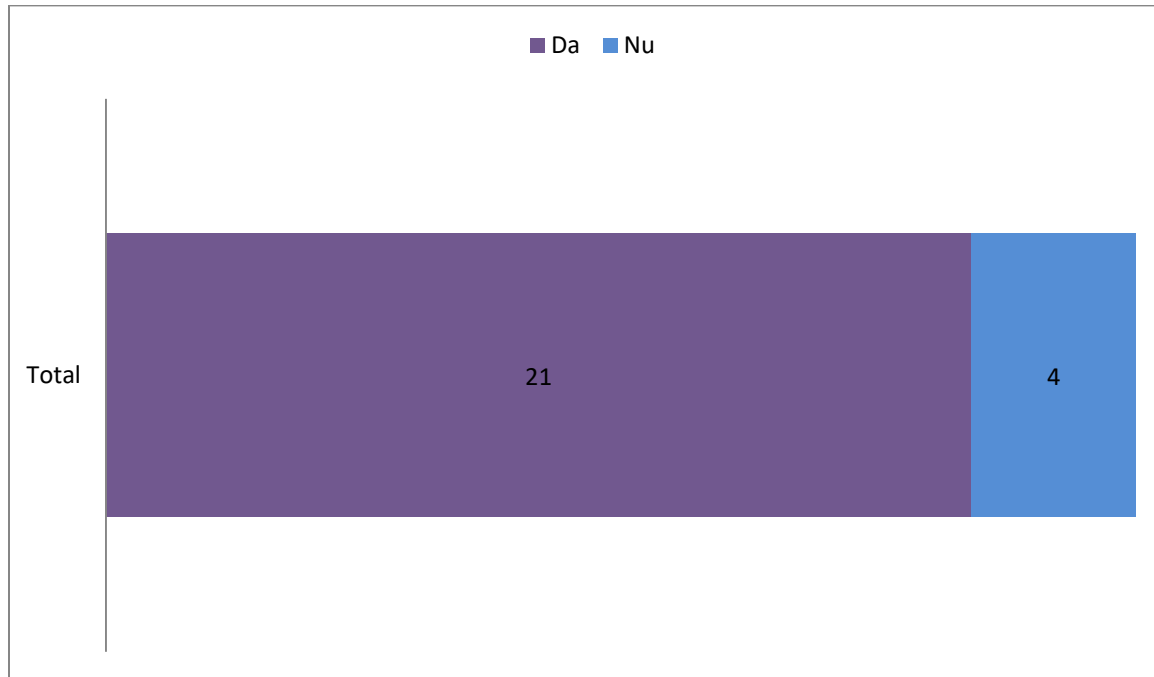

#### INTERPRETAREA REZULTATELOR

Cetățenii comunei Predesti sunt în general încrezători în implicarea autorităților, doar 4 mențiuni fiind făcute pentru răspunsul NU. 21 de cetățeni chestionați au spus că factorii locali abilitați în rezolvarea problemelor sunt implicați și caută cele mai bune soluție pentru binele comunității. Aceștia sunt mulțumiți de rezultatele autorităților și au încredere că pot participa la dezvoltarea comunei.

9. Din cate cunoasteti pana acum s-au organizat reuniuni cu cetatenii in cadrul carora acestia sa fi fost intrebati despre probleme ale satului si ale comunei?

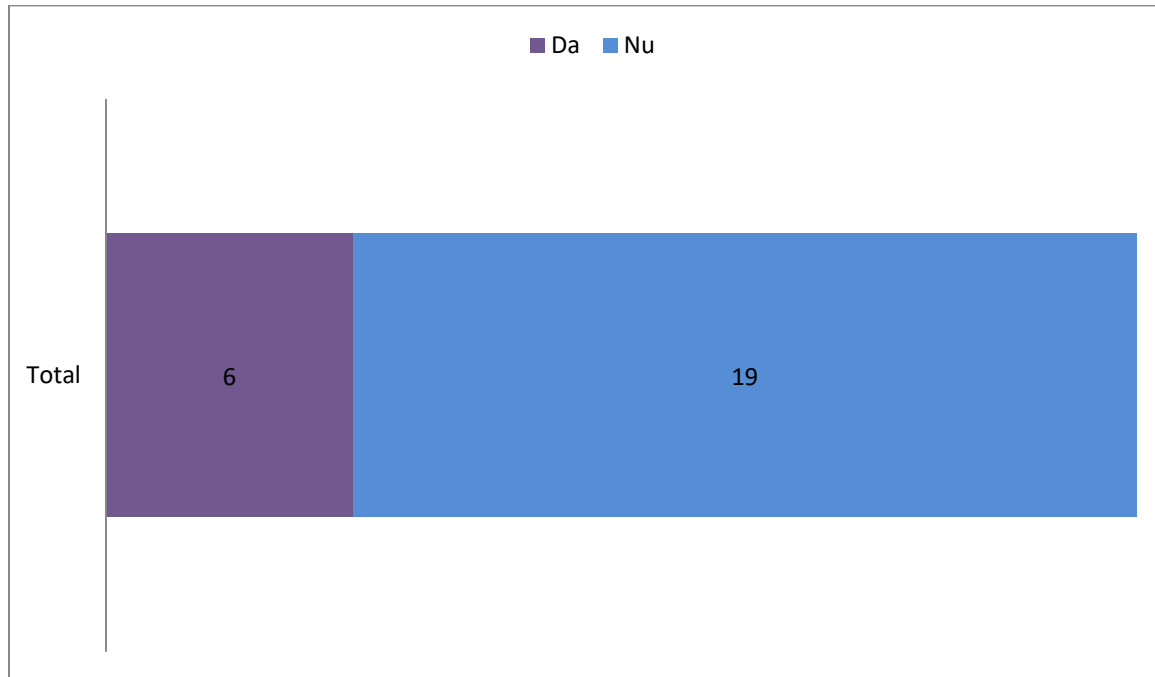

#### INTERPRETAREA REZULTATELOR

6 din cei intervievați răspund afirmativ la întrebare, aceștia spunând că au fost organizate întâlniri cu cetățenii în cadrul cărora și-au exprimat părerile cu referire la problemele comunității și rezolvarea lor. Alți 19, în schimb, au răspuns că nu cunosc ca astfel de reuniuni să fi avut loc în comunitate.

10. Credeti ca problemele enumerate mai sus de dumneavoastra sunt cunoscute de factorii locali?

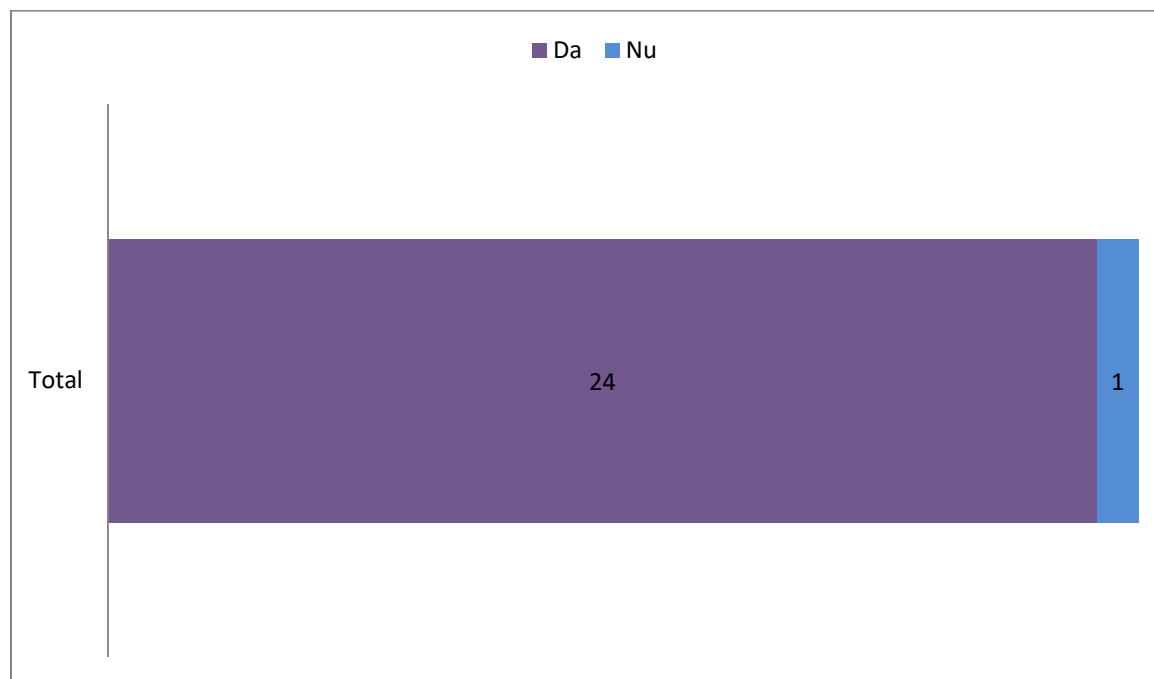

#### INTERPRETAREA REZULTATELOR

24 din cei 25 de cetățeni chestionați sunt de părere că probleme cu care se confruntă sunt cunoscute de către autorități care caută rezolvarea lor. Gradul de încredere al cetățenilor în autorități este crescut, aproape de 100%.

Un singur cetățean intervievat a fost de părere că autoritățile nu sunt la curent cu problemele cu care se confruntă localnicii.

11. In opinia dvs., care este nivelul de implicare al autoritatilor ?

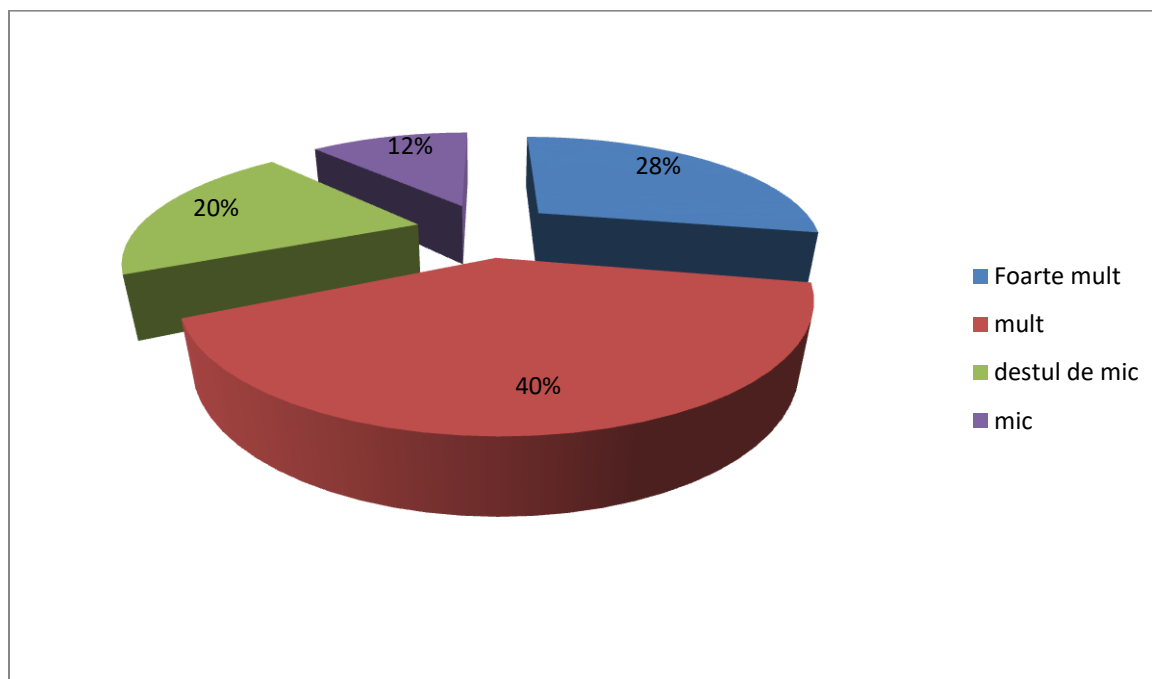

#### INTERPRETAREA REZULTATELOR

În ceea ce privește nivelul de implicare al autorităților, cetățenii au evidențiat că acesta se află peste medie. 68% dintre cei intervievați au răspuns că ei consideră nivelul de implicare al autorităților ca fiind foarte mult și mult. 20% cred că nivelul de implicare al autorităților în rezolvarea problemelor este destul de mic, iar alți 12% au răspuns “mic”.

12. În ce proporție evaluați că drumurile se prezintă corespunzător?

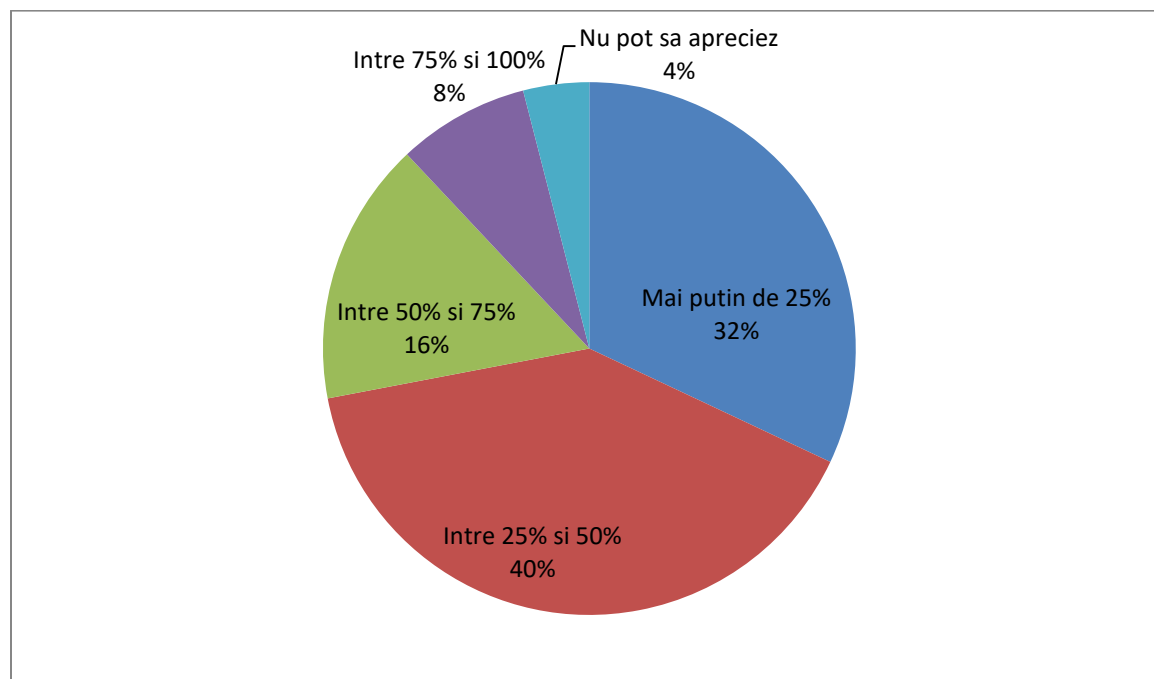

#### INTERPRETAREA REZULTATELOR

Cetățenii comunei Predesti nu sunt mulțumiți de stare în care se prezintă drumurile din localitate. Acestea au nevoie de reabilitări, asfaltări și pietruiri, doar drumul principal care străbate localitate fiind asfaltat în toatălitate. Astfel, 72% dintre cei intervievați consideră că drumurile sunt accesibile între proporțiile de 25%-40% sau mai puțin.

16% dintre cei intervievați încadrează starea drumurilor într-un grad de uzură acceptabil cu proporție de utilizare în condiții satisfăcătoare (50% și 75%). Alți 8% sunt foarte mulțumiți de starea drumurilor (75%-100%), iar alți 4% nu au putut să aprecieze.

13. În ce proporție sunteți mulțumiți de sistemul de furnizare al energiei electrice pe raza localității dumneavoastră?

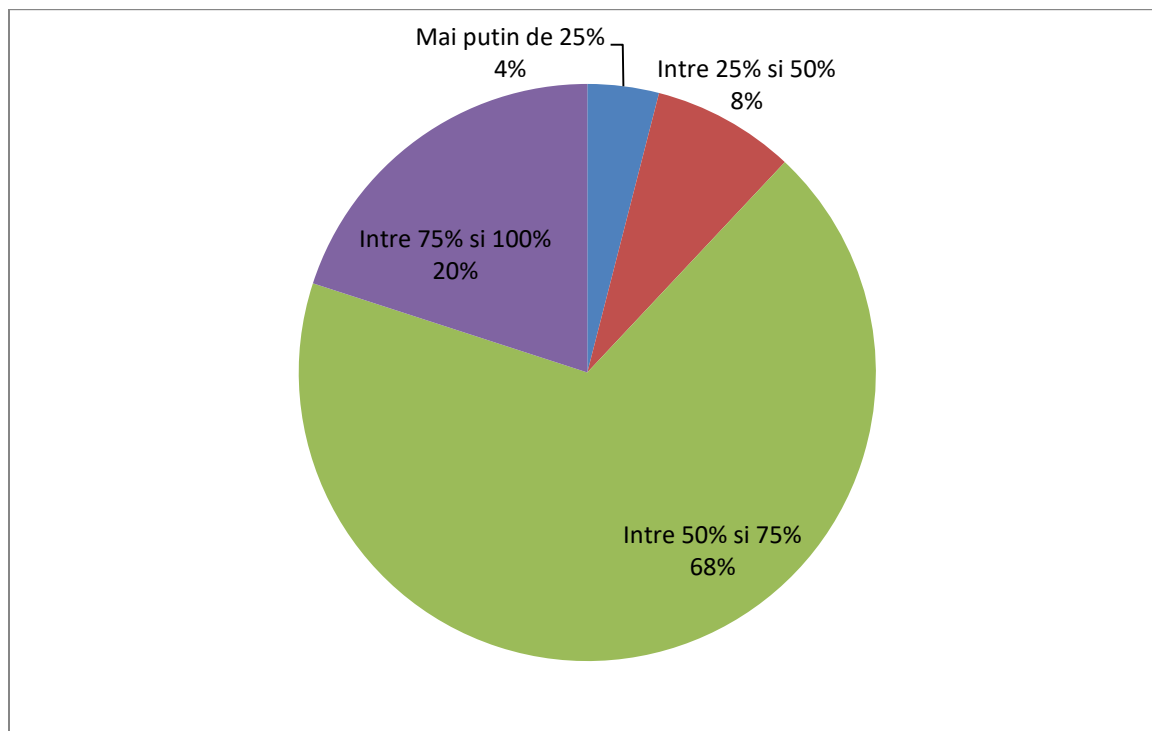

#### INTERPRETAREA REZULTATELOR

Sistemul de energie electrică nu crează mari probleme pentru cetățenii comunei Predesti. Aceștia sunt, în mare parte, mulțumiți de starea de funcționare a acestuia. Doar 12% au încadrat-o într-o proporție mai mică de 50%. 68% din cei intervievați sunt mulțumiți (50%-75%), iar 20% sunt foarte mulțumiți (75%-100%).

14. Care este procentul în care ați încadra gradul de siguranță al localității dumneavoastră?

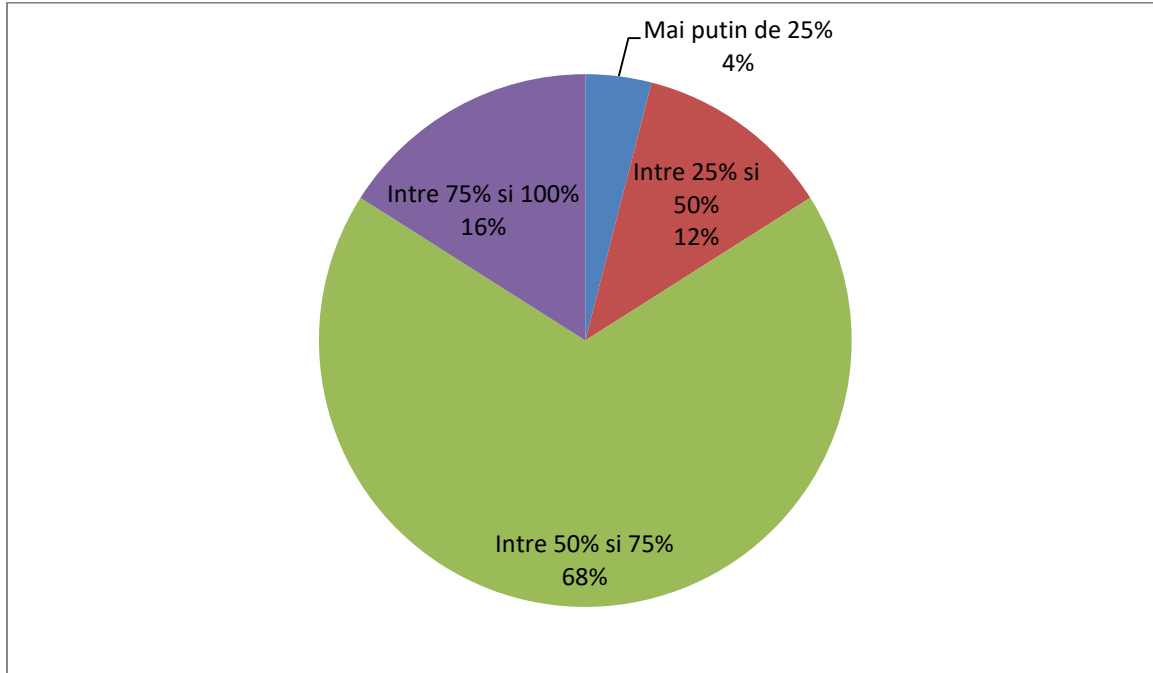

#### INTERPRETAREA REZULTATELOR

Gradul de siguranță al localității Predesti este încadrat de către cetățeni ca fiind crescut.

Pe raza comunei se află un post de poliție care își desfășoară activitatea atât de prevenire cât și de combatere a infracționalității.

68% din cetățeni încadrează localitatea într-una cu grad de siguranță între 50% și 75%.

16% din cei intervievați cred că localitatea lor este peste 75% sigură.

12% din cei intervievați sunt de părere că gradul de siguranță este sub 50%, iar 4% din cei intervievați spun că locuiesc într-o comună cu grad de siguranță mai mic de 25%.

## 15. Sunteți mulțumit de serviciile medicale din localitate?

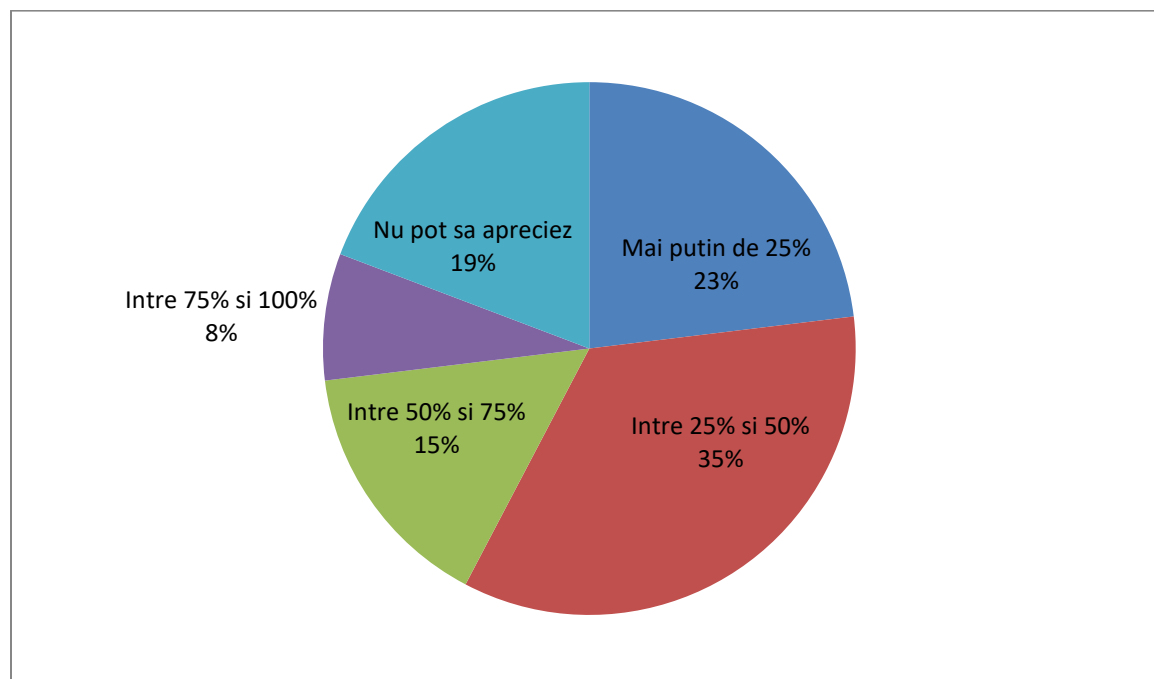

### INTERPRETAREA REZULTATELOR

Cetățenii comunei Predesti sunt nemulțumiți de serviciile medicale din comună. Doar 8% dintre cei intervievați au răspuns că sunt mulțumiți într-o proporție de peste 75%.

Alți 15% dintre cei intervievați încadrează gradul de mulțumire față de serviciile medicale din localitate între 50% și 75%.

35% dintre cei intervievați cred că serviciile medicale sunt mulțumitoare într-o proporție mai mică de 50%, iar alți 23% din cei intervievați consideră că serviciile medicale sunt nesatisfăcătoare.

Alți 19% nu au putut să aprecieze răspunsul la întrebarea formulată.

Pe raza localității Predesti se află un singur cabinet medical și o farmacie. Serviciile medicale oferite nu beneficiază de permanență, medicul fiind navetist, iar cabinetul funcționând după un program prestabilit.

Populația comunei Predesti este destul de îmbătrânită și este necesară permanența medicală, serviciu de asistență non-stop și dotări suplimentare.



## 16. Sunteți mulțumit de serviciile de învățământ din localitate?

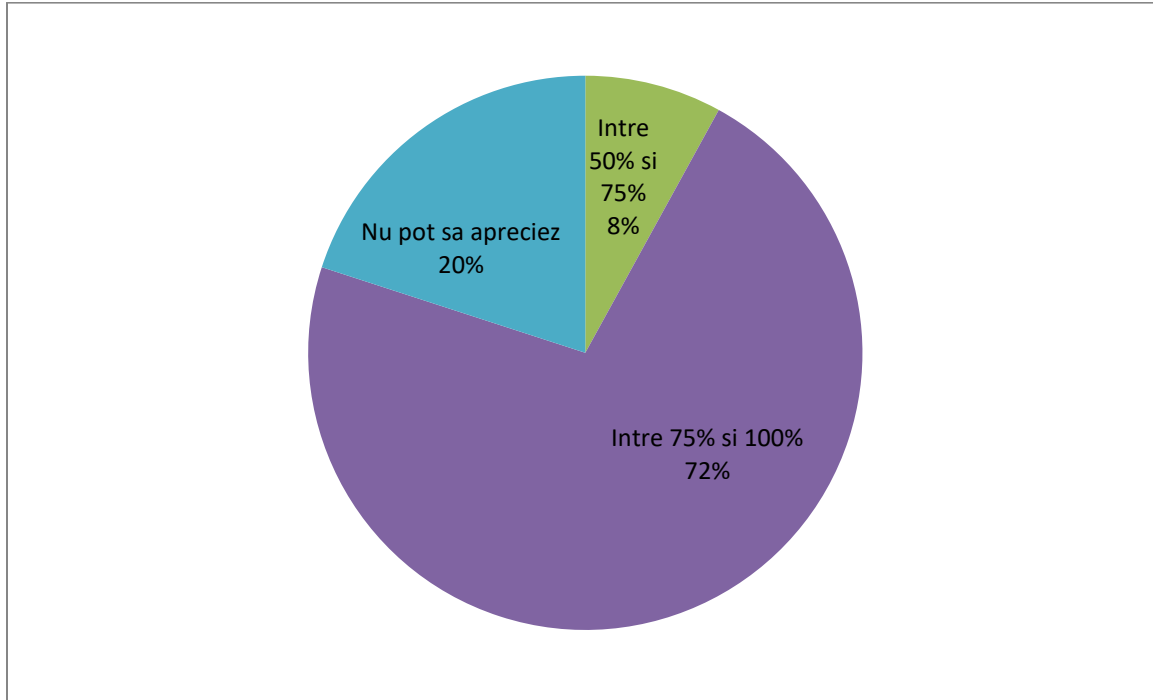

### INTERPRETAREA REZULTATELOR

Serviciile de învățământ se bucură de o apreciere suficientă din partea cetățenilor.

72% dintre cei intervievați au caracterizat aceste servicii ca fiind foarte bune (75%-100%); 8% au fost mulțumiți (50%-75%), iar alți 20% nu au putut să aprecieze.

Unitatea școlară a comunei Predesti beneficiază de o clădire recent renovată, cu dotări de calitate și cadre didactice profesioniste.

Pe parcursul procesului de elaborare a strategiei (Studiu diagnostic pentru elaborarea Strategiei de dezvoltare locală) au fost implicați direct în grupurile de lucru și dezbateri 25 actori locali, factori de decizie din administrația publică locală și reprezentanți ai sectorului neguvernamental și privat, implicați în dezvoltarea teritoriului și a infrastructurii, în activități economice, în problematica socială și protecția mediului, din următoarele instituții și organizații:

- Primăria comunei – primar, secretar și personal din aparatul tehnic de specialitate
- Consiliul local – consilieri locali
- Alte autorități locale – învățământ, sănătate, poliție, personal clerical
- Cetățeni
- Societate civilă
- Întreprinzători locali

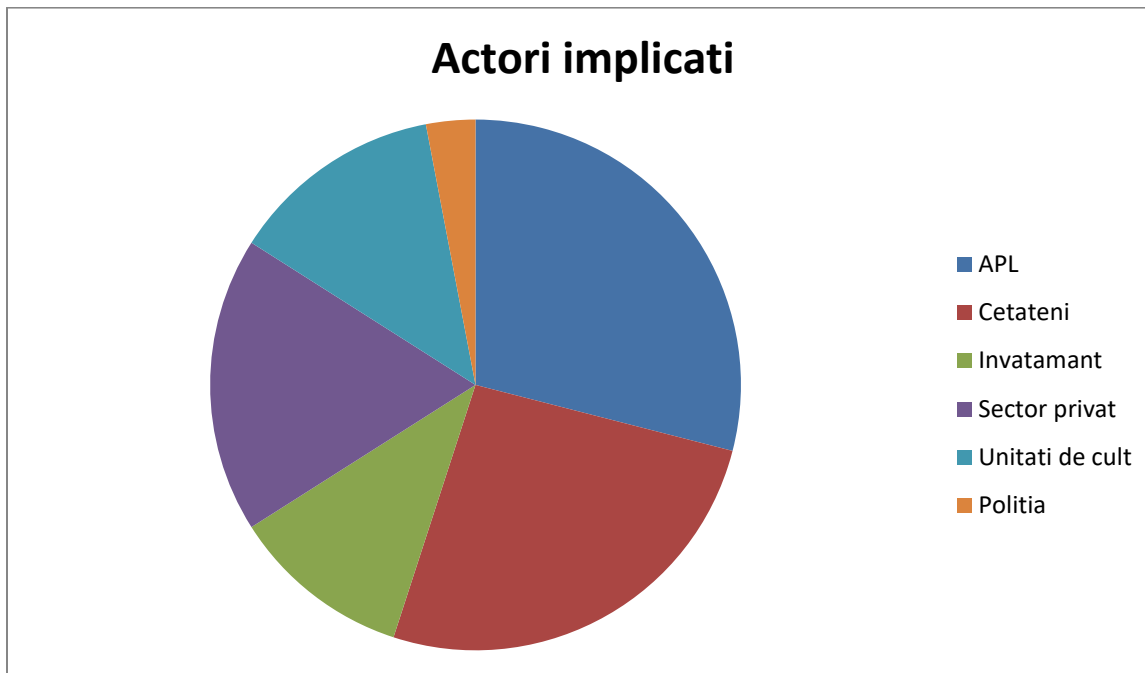

# CAPITOLUL IV

## ANALIZA SWOT

## 1. Aplicarea metodologiei SWOT

Această analiză este un tip de analiză simplă și de impact creată de Albert Humphrey ca un instrument de planificare strategică pentru analiza succesului unei firme, proiect, etc.

În general, există două moduri în care poate fi utilizată o analiză SWOT: în scopuri profesionale sau personale.

În scop personal, aceasta poate fi utilizată pentru a monitoriza cariera unei persoane, notând abilitățile și problemele pe care aceasta le are.

În context profesional, analiza SWOT poate fi utilizată pentru a măsura profitabilitatea unei afaceri sau unui proiect.

### 1.1. SWOT:

#### PUNCTE TARI:

Se definesc și se măsoară domeniile în care grupul excellează

- \* Care sunt punctele forte ale localității?
- \* Localitatea dispune de tehnologii de ultimă oră?
- \* Există o strategie de dezvoltare clară?
- \* Cultura localității este favorabilă creării unui mediu de lucru pozitiv?

#### PUNCTE SLABE:

Se definesc și se măsoară principalele puncte slabe

- \* Ce ar putea fi îmbunătățit în activitatea localității?
- \* Care sunt probleme pe care localitatea le întâmpină?
- \* Există probleme în ceea ce privește cash-flow-ul?
- \* Resurselor financiare pentru proiecte sunt suficiente?

#### OPORTUNITATI:

Se definesc și se măsoară oportunitățile

- \* Există circumstanțe favorabile în zonă?
- \* Ce oportunități oferă mediul extern localității?
- \* Integrarea unor noi tehnologii este o prioritate pentru localitate?

#### AMENINTARI:

Se definesc și se măsoară amenințările la care este expusă localitatea

- \* Care sunt obstacolele care le poate întâmpina localitatea?
- \* Care sunt schimbările produse în zonă și cum pot ele afecta localitatea?
- \* Schimbarea politicilor în domeniu și a cadrului legal pot afecta activitatea localității?

Așadar, analiza SWOT este capabilă să sintetizeze punctele cheie ale grupului. În primul rând, gruparea problemelor și avantajelor pe baza celor patru categorii SWOT permite identificarea mai simplă a unei strategii și a unor modalități de dezvoltare și va contribui la adaptarea rapidă a acestora la cerințe.

## 2. Aspecte generale

<b>Aspecte generale: poziție, rol teritorial, accesibilitate</b>	
<b>Puncte tari</b>	<b>Puncte slabe</b>
Așezare bună, în apropierea orașelor	Stare tehnică necorespunzătoare a infrastructurii rutiere
Existența unei infrastructuri instituționale pe raza localității și a imobilelor aferente	Drumuri comunale neasfaltate, lipsa trotuarelor, lipsa și întreținerea necorespunzătoare a marcajelor corespunzătoare, lipsa parcărilor amenajate
Rețea hidrografică	Nevalorificat suficient pentru agrement
Soluri de calitate	Infrastructură educațională slabă
Suprafața agricolă mare	Infrastructură medicală deficitar pe sate
Lacuri piscicole și resurse de apă	Domeniul serviciilor este slab dezvoltat
Drumuri importante care traversează comuna	Lipsa acțiunilor de promovare
Existența rețelei de electricitate cu acoperire 100%	Lipsa cabinet veterinar
Rețea de alimentare cu apă	
Rețea de telecomunicații (fix, mobil, internet, cablu TV)	
Existența unui oficiu postal	
Existența sistemului medical în localitate (cabinet medical, cabinet stomatologic, farmacie)	
<b>Oportunități</b>	<b>Riscuri</b>
Situarea în apropierea Municipiului Craiova	Nivel redus de implicare al oamenilor pentru dezvoltarea teritoriului lor
Constituirea unui Grup de Acțiune Locală	Dezastre naturale, inundații, degradarea pădurilor, secete, alunecări de teren
Posibilitatea dezvoltării zonelor sărace prin accesarea de fonduri europene	Risc pentru accesarea fondurilor nerambursabile din cauza birocrăției
Existența politicilor de dezvoltare regională și locală	Lipsa fondurilor, ceea ce generează o dificultate în accesarea surselor de finanțare nerambursabilă (solicitanții au dificultăți în a acoperi partea de contribuție proprie și de cheltuieli neeligibile)

### 3. Resurse umane si sociale

<b>Resurse umane și sociale</b>	
<b>Puncte tari</b>	<b>Puncte slabe</b>
Forța de muncă accesibilă la costuri relativ reduse	Populație îmbătrânită și în scădere
Ospitalitate, tradiții locale și obiceiuri păstrate	Nivel educațional și de calificare scăzute
Tradiție locală în exercitarea unor meserii de ramura	Sistem medical subdimensionat, lipsa permanenței medicale, a serviciului de urgență, a serviciului stomatologic
Populația activă în special în sectoarele de servicii și agricol	Lipsa locurilor de muncă
Număr mare de persoane angajate în sectorul serviciilor	Lipsa personalului calificat pentru servicii utilitare
Existența inițiativei economice la nivel local	Grad de sărăcie existent
Omogenitate socială și religioasă	Participarea socială redusă
	Lipsă centru de bătrâni și grădiniță cu program prelungit
	Lipsa programelor de incluziune a grupurilor dezavantajate
	Adaptarea mai lentă a populației rurale mature și vârstnice la schimbări și provocări în general și la fenomenul mobilității și reconversiei profesionale în special
	Număr mic de asociații și fundații care activează în domeniul social
<b>Oportunități</b>	<b>Riscuri</b>
Programe de formare profesională	Creșterea ponderii muncii la negru cu efecte negative asupra pieței muncii, economiei locale și asistenței sociale
Posibilitatea calificării forței de muncă	Reducerea ponderii populației active
Exemple de succes ale unor localnici cu inițiativă	Migrația forței de muncă spre mediul urban și către spațiul comunitar
Implicarea autorităților, cu resurse umane calificate, în problemele comunității	Lipsa motivației învățării și creșterea abandonului școlar
Cadru legislativ și programe de finanțare pentru stimularea implicării sectorului privat în furnizarea de servicii sociale	Amplificarea fenomenelor antisociale
Existența măsurilor la nivel național pentru incluziune socială	Calamități naturale ce pot afecta populația deja săracă

#### 4. Resurse naturale/mediu si economice

<b>Resurse naturale și economice</b>	
<b>Puncte tari</b>	<b>Puncte slabe</b>
Mediu natural nepoluat și atractiv, climă blândă	Exploatații agricole mici, fărâmițate, lipsa asociațiilor locale
Potențial turistic favorizat de amplasarea geografică, existența unor obiective cultural-istorice, a zonelor cu valoare peisagistică și a celor favorabile odihnei și agrementului	Veniturile scăzute ale populației și implicit puterea de cumpărare scăzută
Existența unei comunități de afaceri în faza incipientă reprezentată de un nucleu de agenți economici și de persoane fizice autorizate cu activitate în zonă	Lipsa infrastructurii turistice, a traseelor turistice marcate
Existență pădure	Activități economice foarte puțin diversificate și lipsa celor cu valoare adăugată mare
Existență pășuni și fânețe, culturi agricole, viță de vie, pomi fructiferi	Lipsa unităților de procesare a produselor primare din zonă
Variatatea resurselor naturale din zonă, flora și fauna bogată	Rețele rutiere comunale degradate care îngreunează accesul la piețe agricole
Sectorul serviciilor este cel mai dezvoltat în zonă și constituie principalul furnizor de locuri de muncă	Orientarea majoritară către clienți locali
Exploatarea culturilor agricole cu rol semnificativ pentru economia locală: grâu, porumb, floarea soarelui, sfeclă de zahăr, cartofi, roșii	Populație activă în agricultură cu un nivel scăzut al cunoștințelor și competențelor în celelalte sectoare
Creșterea numărului de unități comerciale mici în ultimii ani	Lipsa temporară a unui sistem de management al deșeurilor și depozitarea necontrolată a acestora
Dinamica ascendentă a agenților economici specializați în transporturi și restaurante	Insuficiența activităților educative privind mediul și comportamentul ecologic
Existența Municipiului Craiova ca centre economice apropiate	Insuficienta preocupare a agenților economici în recuperarea și refolosirea ambalajelor
Utilizarea redusă a pesticidelor și a îngrășămintelor	
Productivitate bună a terenurilor agricole	
Implementarea programului MASTERPLAN	
<b>Oportunități</b>	<b>Riscuri</b>
Programe de finanțare pentru Întreprinderi Mici și Mijlocii, Comerț, Turism și Profesii Liberale	Interes redus al investitorilor
Disponibilitatea băncilor de a acorda credite pentru dezvoltarea atât gospodăriilor cât și firmelor (credit rural)	Exploatarea nerațională a pădurilor și terenurilor agricole
Interes în creștere pentru turism ecologic,	Zonă supusă riscului de inundații și alunecări de

turism rural, agroturism	teren
Posibilitatea accesării fondurilor nerambursabile prin Grupul de Acțiune Locală	Lipsa amenajării hidrografice pe pâraie și torenți
Șanse de dezvoltare a comerțului cu produse agro-alimentare	Monopolul firmelor puternic dezvoltate la nivel local sau regional pentru anumite produse sau servicii
	Inexistența unităților și capacităților de colectare, depozitare și procesare a materiilor prime agricole
	Nivel scăzut al cunoștințelor în domeniul accesării corecte a fondurilor nerambursabile
	Dezvoltarea industriei poate genera amplificarea riscurilor de mediu
	Accentuarea migrării în străinătate a forței de muncă ce își desfășoară activitatea în sectoarele primar/secundar

#### 5. Resurse construite și de administrare

<b>Resurse construite și de administrare</b>	
<b>Puncte tari</b>	<b>Puncte slabe</b>
Administratia publica locala receptiva si deschisa	Punti si podete lipsa sau insuficiente pe drumurile de legatura între satele comunei
Acces la drum județean	Lipsa unor oportunitati pentru copii si tineri ( baza sportiva, camin cultural), lipsa locurilor de joaca special amenajate pentru copii.
Punct de plecare pentru posibile trasee turistice	Echipare slaba cu utilitati a gospodariilor populatiei
Existenta capacitatii institutionale de management si implementare de proiecte cu finantare nerambursabila (ex : proiecte de infrastructura de gestionare a deseurilor)	Lipsa rețelei de apă și canalizare
	Spații neadecvate desfășurării activităților edilitare/publice (primărie, CL, medic uman, veterinar, poliție, farmacie, etc.)
<b>Oportunități</b>	<b>Riscuri</b>
Existența GAL (Grup de Actiune Locala) care va contribui la atragerea de finantari si dezvoltarea de parteneriate pentru implementarea unor proiecte în	Schimbari frecvente si contradictorii ale cadrului legislativ



comun.	
Apartenența la Asociația de Dezvoltare Intercomunitară Sud-Vest Oltenia, constituită în scopul derulării în comun a unor proiecte de dezvoltare comunitară din zonă	Lipsa unei monitorizări continue a oportunităților de finanțare a programelor de infrastructură
Existența programelor de finanțare care vizează dezvoltarea infrastructurii (canalizare, stație de epurare ape, drumuri comunale).	Uzura și degradarea drumurilor în absența investițiilor pentru modernizare

## 6. Organizarea socială și instituțională

<b>Organizarea socială și instituțională</b>	
<b>Puncte tari</b>	<b>Puncte slabe</b>
Inițiativă locală în domeniul modernizării infrastructurii educaționale, conservării tradițiilor și obiceiurilor locale	Nivel redus de implicare a instituțiilor locale în activități sociale din cauza lipsei fondurilor
Proiecte de modernizare a spațiilor culturale și instituționale	Dotări insuficiente în instituțiile de cultură
Existența serviciilor sociale la nivelul consiliului local	Dotări insuficiente în sistemul medical
Existența unor proiecte în derulare cu finanțare externă	Dotări insuficiente în sistemul educațional
Număr mare de persoane angajate în sectorul serviciilor	Lipsa căminelor de bătrâni și a centrelor de copii
Preocuparea autorităților pentru implementarea diferitelor tipuri de proiecte	Număr redus de organizații nonguvernamentale
<b>Oportunități</b>	<b>Riscuri</b>
Valorificarea tradițiilor și obiceiurilor din zonă prin accesarea de fonduri europene	Pierderea în timp a tradițiilor și obiceiurilor locale
Reabilitarea și modernizarea de școli, grădinițe, dispensar comunal, cămin cultural prin accesarea de fonduri europene	Dificultăți întâmpinate în accesarea de fonduri din lipsa cunoștințelor în domeniu
Creșterea gradului de atractivitate în zonă pentru potențialii investitori și îmbunătățirea calității vieții	Instabilitate economică crescută care poate bloca derularea unor proiecte
	Continuarea declinului populației școlare
	Amplificarea fenomenelor antisociale
	Insuficiența finanțării a sistemului școlar și a activităților extrașcolare

# CAPITOLUL V

## VIZIUNE

## Direcțiile strategice de dezvoltare ale Comunei Predesti în perioada 2021-2027 și obiectivele

1. Activități economice locale
2. Infrastructura tehnico-edilitară și socială
3. Mediu și resurse naturale
4. Resurse socio-umane

### 1. Activități economice locale

#### 1.1. Obiectivul strategic:

Înființarea de ferme și exploatații agricole în vederea aplicării unor tehnologii performante care să conducă la realizarea unor tehnologii performante care să conducă la realizarea de produse și culturi specifice zonei, capabile să reziste concurenței pe piața europeană.

#### Programe și proiecte prioritare

- Înființarea de ferme agrozootehnice și pomicole
- Organizarea fermierilor, producătorilor agricoli și a crescătorilor de animale în asociații care să permită un management mai bun al activităților desfășurate
- Constituirea de asociații de proprietari de terenuri care să poată achiziționa și utiliza mașini și utilaje agricole pentru propriile exploatații agricole
- Înființarea unui centru de instruire, informare, consultanță, schimburi de experiență pentru fermieri și pentru specialiști din domeniul agricol, privind accesarea oportunităților de finanțare (fonduri europene și / sau guvernamentale etc.) și a facilităților disponibile (subvenții etc.)
- Înființarea de pepiniere pentru cultura pomilor fructiferi
- Înființarea unui centru pentru combaterea bolilor și a dăunătorilor

#### 1.2. Obiectivul strategic:

Sprijinirea creării de IMM-uri și dezvoltarea de mici unități economice nepoluante, diversificarea activităților de colectare, prelucrare, producție și comercializare a materiilor prime și a produselor locale

#### Programe și proiecte prioritare

- Centru de colectare a laptelui
- Centru de colectare și valorificare a fructelor, legumelor, etc.
- Uscător de fructe; procesare fructe pentru obținerea alcoolului
- Înființarea unei păstrării
- IMM-uri cu specific local debitare și prelucrare lemn, gatere, brichetare rumeguș, produse de balastieră, piatră de var, etc

- Amenajarea a două puncte de sacrificare a animalelor și prelucrare primară (tranzare carne, ambalare), conform standardelor europene

### 1.3. Obiectivul strategic:

Revigorarea unor activități economice și meșteșugărești tradiționale în cadrul unor unități de prelucrare și producție nepoluante

#### Programe și proiecte

- Centre meșteșugărești, activități artisanale (lemn, răchită, piatra, turnare materiale neferoase)
- Centru de colectare a produselor apicole
- Crearea de unități economice de prelucrare și producție (sortare, ambalare, conservare și refrigerare legume și fructe) nepoluante

### 1.4.Obiectivul strategic:

Dezvoltarea de complexe comerciale și de prestări servicii

#### Programe și priorități

- Complex de servicii și mica industrie:
  - reparații auto
  - vulcanizare
  - reparații obiecte de uz casnic
  - frizerie, coafură
  - cismărie
  - croitorie
  - tricotaje
- Înființarea unui centru comercial în satul de reședință a comunei

### 1.5.Obiectivul strategic:

Dezvoltarea de pensiuni agroturistice acreditate, care să ofere turiștilor programe specifice și pachete de servicii adecvate

#### Programe și proiecte

- Înființarea și dezvoltarea de parteneriate public-privat pentru dezvoltarea unei zone turistice
- Elaborarea și implementarea unui program de marketing pentru zona turistică
- Înființarea de pensiuni, cabane turistice și vânătorești
- Organizarea proprietarilor de pensiuni și de cabane în asociații care să permită oferirea de programe specifice și pachete de servicii integrate (trasee turistice, drumeții, ateliere meșteșugărești specifice, meniuri bazate pe produse naturale și tradiționale etc.)
- Amenajarea și marcarea de trasee turistice
- Reabilitarea monumentelor istorice și de arhitectură locale

- Centru de închirieri biciclete pentru turism ecologic

## 2. Infrastructura tehnico-edilitară și socială

### 2.1. Obiectivul strategic:

Înființarea/reabilitarea, dezvoltarea/extinderea și modernizarea infrastructurii tehnico-edilitare și a rețelelor de utilități publice la nivelul întregii comune, conform standardelor europene.

#### Programe și proiecte

- Înființarea rețelei de alimentare cu apă în toate satele comunei (lucrări în desfășurare pe o suprafață de 17 kilometri)
- Reabilitarea și modernizarea drumurilor comunale și sătești
- Modernizatul iluminatului public în toate satele comunei
- Înființarea rețelei de canalizare
- Realizare stație de epurare și tratarea apelor uzate
- Amenajarea a cinci rampe ecologice pentru colectarea deșeurilor menajere
- Crearea de locuri de joacă pentru copii
- Dotare și amenajare spații publice:
  - modernizarea Căminului Cultural
  - modernizare grădiniță
  - modernizare cabinete medicale
  - modernizare sală de sport
- Reabilitarea și modernizarea sediului Primăriei Predesti

### 2.2. Obiectivul strategic:

Înființarea/reabilitarea, dezvoltarea/extinderea și modernizarea infrastructurii socio-sanitare la nivelul întregii comune, conform standardelor europene

#### Programe și proiecte prioritare

- Înființarea de cabinete medicale în comună
- Înființare cabinet stomatologic
- Înființarea unui centru de sănătate cu spațiu primiri urgențe în comună
- Fundație umanitara pentru ocrotirea persoanelor aflate în dificultate
- Modernizare farmacie
- Extindere și amenajare cimitire

### 2.3. Obiectivul strategic:

Înființarea/reabilitarea, dezvoltarea/extinderea și modernizarea infrastructurii cultural-educative la nivelul întregii comune, conform standardelor europene

#### Programe și proiecte prioritare

- Reabilitarea localurilor școlilor și a grădinițelor
- Reabilitare Cămin Cultural, dotarea corespunzătoare pentru desfășurarea diverselor evenimente ale comunității
- Înființare „Clubul tineretului”
- Înființare „Clubul pensionarilor”
- Reabilitarea bisericilor (izolație termică, instalație de încălzire, instalație de sonorizare, pictură)
- Construcția Monumentului Eroilor

#### 2.4. Obiectivul strategic:

Înființarea/reabilitarea, dezvoltarea/extinderea și modernizarea infrastructurii sportive și de agrement la nivelul întregii comune, conform standardelor europene

#### Programe și proiecte prioritare

- Amenajarea unui parc de agrement
- Modernizarea sălii de sport în comună
- Amenajarea unei baze sportive

#### 2.5. Obiectivul strategic:

Dezvoltarea activităților/serviciilor aferente infrastructurii tehnico-edilitare la nivelul întregii comune, conform standardelor europene

#### Programe și proiecte prioritare

Înființarea serviciilor comunitare de utilități publice:

- apa-canal
- salubritate

#### 2.6. Obiectivul strategic:

Informarea și publicitatea pentru promovarea oportunităților zonei

#### Programe și proiecte prioritare

- Centru de informare
- Pagina web a primăriei
- Publicație locală cu apariție lunară
- Post de radio local

## 2.7. Obiectivul strategic:

Crearea unei infrastructuri integrate pentru situații de urgență

Programe și proiecte prioritare

- Asocierea cu comunele învecinate pentru realizarea unui sistem integrat pentru situații de urgență

## 3. Mediu și resurse naturale

### 3.1. Obiectivul strategic:

Protejarea și îmbunătățirea calității mediului

Programe și proiecte prioritare

- Programe de informare, conștientizare și educație ecologică a proprietarilor de păduri
- Programe de exploatare rațională a masei lemnoase

### 3.2. Obiectivul strategic:

Gestionarea durabilă a resurselor naturale și producția de energie convențională

Programe și proiecte prioritare

- Amenajare diguri și protecție maluri
- Amenajare torenți și consolidare terenuri degradate

### 3.3. Obiectivul strategic:

Valorificarea resurselor locale pentru producerea de energie alternativă

Programe și proiecte prioritare

- Utilizarea deșeurilor combustibile (lemn, cauciuc, PET, carton) în producerea de energie alternativă
- Captarea energiei solare și eoliene și distribuția agentului termic

### 3.4. Obiectivul strategic:

Managementul integrat al deșeurilor (sistem de colectare, sortare și depozitare selectivă și ecologică a deșeurilor)

Programe și proiecte prioritare

- Crearea de unități de colectare, sortare și depozitare selectivă a deșeurilor

3.5. Obiectivul strategic:

Educarea cetățenilor în vederea depozitării deșeurilor menajere și protecția mediului.

Programe și proiecte prioritare

- Programe de informare, conștientizare și educație ecologică a proprietarilor de păduri și terenuri agricole

#### 4. DOMENIUL RESURSE SOCIO – UMANE

4.1. Obiectivul strategic:

Menținerea și integrarea tinerilor în viața social-economică a comunei

Programe și proiecte prioritare

- Acordare terenuri pentru locuințe și gospodării de către autoritatea publică locală astfel ca profesorii să nu mai fie nevoiți să facă naveta

4.2. Obiectivul strategic:

Campanii de informare și conștientizare, dezbateri în instituții de învățământ și instituții publice, schimburi de experiență, vizite și întâlniri privind inițiativele de dezvoltare locală și oportunitățile de implementare ale acestora

Programe și proiecte prioritare

- Organizarea de campanii, dezbateri în instituții de învățământ și instituții publice, schimburi de experiență, vizite și întâlniri de lucru
- Organizarea de activități de consiliere profesională și plasare a forței de muncă
- Organizarea de cursuri de reconversie profesională
- Înființarea unui Centru comunitar de resurse

4.3. Obiectivul strategic:

Dezvoltarea de activități formative pentru asigurarea implementării Strategiei de Dezvoltare Locală

Programe și proiecte prioritare

- Organizarea de cursuri de formare continuă în domeniile educațional, cultural, sanitar, social



- Organizarea de traininguri (instruiri, seminarii, ateliere de lucru) în domeniul managementului de proiecte (inițiere, scriere, implementare, monitorizare și evaluare)

#### 4.4. Obiectivul strategic:

Creșterea gradului de implicare al tinerilor în viața comunității prin dezvoltarea de parteneriate și schimburi de experiență cu ONG-uri de tineret din țară și din străinătate

Programe și proiecte prioritare

- Înființarea unui ONG pentru tineret și afilierea acestuia la rețele naționale și internaționale active în domenii ca: social, cultural, sportive, protecția mediului, educație civică, turism, dezvoltare comunitară

#### 4.5. Obiectivul strategic:

Servicii sociale pentru grupurile țintă bazate pe analizarea și identificarea corectă a nevoilor specifice (persoane vârstnice, copii aflați în dificultate, femei victime ale violenței domestice, comunitatea romă)

Programe și proiecte prioritare

- Înființare serviciu de îngrijire la domiciliu pentru persoanelor vârstnice

#### 4.6. Obiectivul strategic:

Valorificarea tradițiilor și obiceiurilor locale, permanentizarea unor sărbători și evenimente din cadrul comunității și transmiterea valorilor locale

Programe și proiecte prioritare

- Stabilirea unui calendar al evenimentelor tradiționale locale și popularizarea acestuia
- Permanentizarea unor evenimente și sărbători ale comunității precum Ziua comunei sau Hramul Bisericii
- Perpetuarea tradiției formației de dansuri
- Înființarea în cadrul școlilor a unor clase de jocuri și cântece populare

**CAPITOLUL VI**  
**SURSE DE FINANȚARE**

## 1. Programul Operational Dezvoltare Durabila 2021-2027

**Axa Prioritară 1. Tranzitie energetică bazată pe eficiență energetică, emisii reduse, sisteme inteligente de energie, rețele și soluții de stocare**

**Axa Prioritară 2 - Dezvoltarea infrastructurii de apă și apă uzată și tranziția la o economie circulară**

**Axa Prioritară 3 - Protecția mediului prin conservarea biodiversității, asigurarea calității aerului și decontaminare a siturilor poluate**

**Axa Prioritară 4 - Promovarea adaptării la schimbările climatice, prevenirea și gestionarea riscurilor**

**Axa Prioritară 1. Tranzitie energetică bazată pe eficiență energetică, emisii reduse, sisteme inteligente de energie, rețele și soluții de stocare**

<b>Obiectiv Specific FEDR/FC</b>
<b>(i) Promovarea eficienței energetice și reducerea emisiilor de gaze cu efect de seră</b>
<b>Operațiuni</b>
-Proiecte demonstrative și de eficiență energetică în IMM-uri și măsuri de sprijin adiacente.
-Proiecte de eficiență energetică în întreprinderile mari și măsuri de sprijin adiacente.
<b>Obiectiv specific FEDR/FC (iii) Dezvoltarea de sisteme inteligente de energie, rețele și stocare în afara TEN-E.</b>
<b>Operațiuni</b>
-Echipamente și sisteme inteligente pentru asigurarea calității energiei electrice
-Implementarea de soluții digitale pentru izolarea defectelor și realimentarea cu energie în mediul rural și urban
-Digitalizarea stațiilor de transformare și soluții privind controlul rețelei de la distanță - integrare stații în SCADA-
-Măsuri de creștere a adecvantei rețelei naționale de energie electrică
-Creșterea capacității disponibile pentru comerțul transfrontalier
-Implementarea de soluții privind stocarea energiei.

**Axa Prioritară 2 - Dezvoltarea infrastructurii de apă și apă uzată și tranziția la o economie circulară**

<b>Obiectiv specific FEDR/FC (v) Promovarea managementului durabil al apei</b>
<b>Operațiuni</b>
Continuarea acțiunilor integrate de dezvoltare a sistemelor de apă, respectiv: reabilitarea și construcția de stații de tratare, transport și distribuție a apei destinate consumului uman și apă uzată, respectiv: construirea și reabilitarea rețelelor de canalizare și construirea/reabilitarea/ modernizare (treaptă terțiară) a

stațiilor de epurare a apelor uzate care asigură colectarea și epurarea încărcării organice biodegradabile în aglomerări mai mari de 2.000 l.e., acordându-se prioritate aglomerărilor cu peste 10.000 l.e.), inclusiv prin consolidarea suplimentară și extinderea operatorilor regionali. Investițiile vor viza în proporție preponderent mai mare sectorul privind apa uzată.

Totodată, se vor continua investițiile în managementul nămolului rezultat în cadrul procesului de epurare a apelor uzate/tratare a apei potabile

Pe langa continuarea investițiilor integrate regionale PODD va finanța:

- proiecte noi investiții – cu dimensiuni mai mici, și care adresează în proporție mai mare apa uzată
- proiecte de investiții de mici dimensiuni /, care susțin consolidarea regionalizării în contextul extinderii/fuziunii OR (ex. SCADA integrat)
- sisteme individuale – începând cu 2025-2027, ulterior implementării noului cadru metodologic pregătit de MMAP

De asemenea, se are în vedere finanțarea acțiunilor de consolidare a capacității de reglementare economică a sectorului de apă și apă uzată, astfel încât să se eficientizeze procesul de realizare a planurilor de investiții pentru conformare.

***Obiectiv specific FEDR/FC (vi) Promovarea tranziției către o economie circulară.***

- Extinderea schemelor de gestionare a deșeurilor la nivel de județ, inclusiv îmbunătățirea sistemelor integrate existente de gestionare a deșeurilor, pentru a crește reutilizarea și reciclarea, pentru a preveni generarea deșeurilor și devierea de la depozitele de deșeuri, în conformitate cu nevoile identificate în PNGD și PJGD-uri, respectiv:
  - extinderea sistemului de colectare separată a deșeurilor reciclabile
  - extinderea capacităților de sortare și reciclare
  - extinderea sistemului de colectare separată a biodeșeurilor
  - realizarea de capacități de compostare pentru deșeurile verzi
  - realizarea de instalații de digestie anaerobă
  - instalații TMB cu bioscure
- Investiții individuale suplimentare pentru închiderea depozitelor de deșeuri.
- întărirea capacității de pregătire pentru implementarea economiei circulare la nivelul autorităților publice (MMAP, ANPM, UAT)

**Axa Prioritară 3 - Protecția mediului prin conservarea biodiversității, asigurarea calității aerului și decontaminare a siturilor poluate**

***Obiectiv Specific FEDR/FC (vii) Îmbunătățirea protecției naturii și a biodiversității, a infrastructurii verzi în special în mediul urban și reducerea poluării***

**Operațiuni**

**Biodiversitate**

Prin PODD se vor realiza investiții în rețeaua Natura 2000, respectiv: elaborarea, revizuirea și implementarea Planurilor de management a siturilor Natura 2000/ Planuri de acțiune pentru specii; măsuri de menținere și de refacere a siturilor Natura 2000 pentru specii și habitate, precum și a ecosistemelor degradate și a serviciilor furnizate în afara ariilor naturale protejate.

Totodată, se au în vedere acțiuni de completare a nivelului de cunoaștere a biodiversității și a

ecosistemelor și realizarea de studii științifice, precum și măsuri și investiții în infrastructura verde și investiții în consolidarea capacității administrative a autorităților și entităților cu rol în managementul rețelei Natura 2000 și a altor arii naturale protejate.

Calitatea aerului

- dotarea RNMCA cu echipamente noi, prin înlocuirea echipamentelor existente de măsurare a poluanților uzate din punct de vedere moral și tehnic, astfel încât să se continue conformarea cu cerințele de asigurare și controlul calității datelor și de raportare a RO la CE
- achiziția de echipamente pentru măsurarea poluanților în aerului ambiental cu respectarea prevederilor directivelor europene.

Decontaminarea siturilor -

decontaminarea și ecologizarea siturilor contaminate și potențial contaminate, inclusiv refacerea ecosistemelor naturale și asigurarea calității factorilor de mediu, în vederea protejării sănătății umane

#### **Axa Prioritară 4 - Promovarea adaptării la schimbările climatice, prevenirea și gestionarea riscurilor**

***Obiectiv specific FEDR/FC (iv) Promovarea adaptării la schimbările climatice, a prevenirii riscurilor și a rezilienței în urma dezastrelor***

**Operațiuni**

- Managementul inundațiilor și reducerea impactului acestora și ale celorlalte fenomene naturale asociate principalelor riscuri accentuate de schimbările climatice asupra populației, proprietății și mediului
- Dezvoltarea infrastructurii de monitorizare și avertizare a fenomenelor hidro-meteorologice severe
- Reducerea impactului manifestării secetei și furtunilor asupra populației, proprietății și mediului
- Măsuri de limitare a efectelor negative ale eroziunii costiere
- Măsuri pentru sistemul de gestionare a riscurilor, inclusiv creșterea rezilienței la nivel național și adaptarea continuă la realitatea operațională.

## **2. Programul Operational CAPITAL UMAN (POCU) 2021-2027**

**Axa Prioritară 1. Valorificarea potențialului tinerilor pe piața muncii**

**Axa Prioritară 2. Prevenirea părăsirii timpurii a școlii și creșterea accesului și a participării grupurilor dezavantajate la educație și formare profesională**

**Axa prioritară 3. Creșterea calității și asigurarea echității în sistemul de educație și formare profesională**

**Axa prioritară 4. Adaptarea ofertei de educație și formare profesională la dinamica pieței muncii și la provocările inovării și progresului tehnologic**

**Axa prioritară 5. Creșterea accesibilității, atractivității și calității învățământului profesional și tehnic**

**Axa prioritară 6. Creșterea accesului pe piața muncii pentru toți**

**Axa prioritară 7. Antreprenoriat și economie socială**

**Axa prioritară 8. Susținerea reformelor pe piața muncii în acord cu dinamica pieței muncii**

**Axa prioritară 9. Consolidarea participării populației în procesul de învățare pe tot parcursul vieții pentru facilitarea tranzițiilor și a mobilității (prioritate comună Educație/Ocupare)**

## Axa Prioritară 1. Valorificarea potențialului tinerilor pe piața muncii

**Obiectiv Specific FSE+ (i)** *Îmbunătățirea accesului pe piața muncii pentru toate persoanele aflate în căutarea unui loc de muncă, în special pentru tineri, șomeri de lungă durată și grupurile dezavantajate pe piața muncii, persoanele inactive, prin promovarea angajării pe cont propriu și a economiei sociale;*

<b>Operațiuni (orientativ)</b>
Realizarea de către centrele /cluburile de tineret publice sau private sau alți actori interesați a unor rețele de lucrători de tineret, identificați/activați și selectați din rândul NEET și instruiți pentru furnizarea de servicii de outreach și activare a tinerilor, inclusiv NEET, și înregistrarea la furnizorii de servicii de ocupare publici sau privați, în vederea oferirii de servicii de ocupare
Înființarea/dezvoltarea de centre/cluburi de tineret care oferă activități specifice adaptate tinerilor (consiliere deschisă și individuală pentru tineri, ateliere de lucru, de creativitate, dezvoltarea competențelor antreprenoriale, sociale, civice, mici stimulente pentru participare la instruirii în ocupații diverse etc.), inclusiv activități de promovare a acestora
Promovarea și furnizarea unor pachete integrate de măsuri de activare a tinerilor, inclusiv NEET (consiliere, inclusiv antreprenorială, mediere, prime de ocupare, subvenții angajatori, formare profesională/ucenicii/stagii, evaluare de competențe, programe de a doua șansă, prime de instruire destinate acoperirii cheltuielilor asociate instruirii - transport, masă etc., subvenționarea costurilor aferente școlii de șoferi, stimularea tinerilor pre-ocupare prin stagii scurte la diferiți angajatori pentru a lua contact cu domeniul respectiv de activitate, stimulare angajatori post-ucenicie)
Stimularea angajatorilor pentru utilizarea unor forme de muncă flexibile și pentru finanțarea investițiilor care să permită utilizarea acestor forme
Programul “ <b>Voluntar Sâmbătă</b> ” (acordare de granturi): <ul style="list-style-type: none"><li>- familiarizarea tinerilor cu rigorile solicitate la un loc de muncă, cu aspectele ce țin de practicarea unei meserii;</li><li>- dezvoltarea competențelor transversale: munca în echipă, respectarea termenelor, punctualitatea, încrederea în sine etc.</li><li>- obținerea experienței în muncă</li></ul>

## Axa Prioritară 2. Prevenirea părăsirii timpurii a școlii și creșterea accesului și a participării grupurilor dezavantajate la educație și formare profesională

**Obiectiv Specific FSE+ (v)** *Promovarea accesului egal la educație și formare de calitate și favorabile incluziunii, precum și completarea studiilor, precum și a absolvirii acestora, în special pentru grupurile defavorizate, începând de la educația și îngrijirea copiilor preșcolari, continuând cu educația și formarea generală și profesională și până la învățământul terțiar, precum și educația și învățarea în rândul adulților, inclusiv prin facilitarea mobilității în scop educațional pentru toți*

<b>Operațiuni (orientativ)</b>
Operațiuni transversale (pentru toate nivelurile de educație)
v.3.1. Generalizarea la nivel de sistem a implementării <b>mecanismului de monitorizare și avertizare pentru combaterea abandonului școlar și a părăsirii timpurii a școlii</b> adresat copiilor și tinerilor, care

fie sunt în situație de risc de abandon școlar, fie sunt în afara sistemului educațional prin acțiuni precum:

a) informarea și formarea resurselor umane de la nivelul școlii și din comunitate pentru implementarea mecanismului operațional de detectare și identificare a riscului și de prevenire, intervenție și compensare a abandonului școlar;

b) dezvoltarea rețelei de mediatori școlari;

c) implementarea planurilor de intervenție specifice stabilite la nivelul unităților de învățământ, prin intermediul unei scheme de granturi pentru unitățile care au copii / elevi / tineri în situație de risc de abandon școlar sau de părăsire timpurie a școlii.

d) campanii de conștientizare la nivel local/ județean/ național.

v.2.1.a Generalizarea implementării la nivel de sistem a **mecanismului de monitorizare, prevenire și combatere a fenomenelor de segregare școlară**, prin:

a) informarea și formarea resurselor umane de la nivelul unității de învățământ și din comunitate pentru implementarea mecanismului de monitorizare, prevenire și combatere a fenomenelor de segregare școlară;

b) dezvoltarea rețelei de mediatori școlari;

c) campanii de conștientizare la nivel local/ județean/ național;

d) dezvoltarea, implementarea și actualizarea instrumentelor de lucru și a bazelor de date, astfel încât să fie asigurată colectarea consecventă și profesionistă a datelor, precum și adecvarea mecanismului la condițiile specifice ale școlii/ comunității/ etc

v.2.1. Îmbunătățirea **accesului și a participării la educație a copiilor cu dizabilități și/sau CES**, prin măsuri precum:

a) diversificarea și accesibilizarea oportunităților de dezvoltare profesională (formare inițială și continuă, peer learning, rețele profesionale, mentorat etc) care să faciliteze individualizarea învățării, adaptarea tehnicilor de predare-învățare-evaluare la nevoile specifice și interesele elevilor/copiilor/tinerilor, pentru:

- Cadrele didactice care asigură educația copiilor cu dizabilități/ CES;
- Personalul suport care asigură educația copiilor cu dizabilități/ CES;

b) formarea personalului implicat în managementului instituțiilor de învățământ, în domeniul educației incluzive de calitate;

c) dezvoltarea/achiziția de materiale suport pentru predare-învățare-evaluare care să sprijine centrarea pe elev și abordarea incluzivă a demersului didactic;

d) achiziția de soft-uri, echipamente și produse asistive pentru copiii/ elevii/tinerii cu dizabilități/CES;

e) accesibilizarea clădirilor/spațiilor în care se asigură educația copiilor/elevilor/tinerilor cu dizabilități/ CES (rampe de acces, indicatoare, grupuri sanitare, mobilier etc);

f) campanii de informare și conștientizare pentru formarea unor atitudini favorabile incluziunii.

#### Educație timpurie

v.1.3. ÎMBUNĂTĂȚIREA ACCESULUI LA ÎNGRIJIREA ȘI EDUCAȚIA TIMPURIE A COPILULUI (ÎETC) prin **diversificarea și flexibilizarea SERVICIILOR DE SUPT SOCIO-EDUCAȚIONAL** (educație antepreșcolară și învățământ preșcolar), cu prioritate pentru copiii care provin din familii defavorizate:

- Elaborarea de **strategii locale** pentru educație timpurie, în parteneriat cu actorii de la nivel local implicați în educația și îngrijirea timpurie a copiilor, precum și pilotarea și/sau extinderea unor **servicii complementare** (centre de joacă, ludoteci etc.) pentru copiii de la naștere la 6 ani, în coordonarea metodologică a serviciilor standard (creșă și grădiniță);



- **Asigurarea materialelor educaționale** (ex.: produse de papetărie, jocuri educative, cărți de colorat, caiete de lucru, plastilină, acuarele etc.) pentru încurajarea participării la educație timpurie a copiilor de 5 ani care, conform noilor prevederi legale în vigoare, fac parte din învățământul obligatoriu;
- **Granturi pentru ISJ/ISMB și CCD pentru pilotarea și implementarea unor metode și tehnici de predare, inovatoare și eficiente, în clustere;**
- **Elaborarea și editarea de ghiduri cu bune practici** pentru cele două niveluri: antepreșcolar și preșcolar pentru sprijinirea implementării noului curriculum pentru educație timpurie, **precum și pentru implementarea** unor metode și tehnici inovatoare;
- Oferirea de **sprijin suplimentar** de tipul: vouchere, îmbrăcăminte, încălțăminte, rechizite, acoperirea/decontarea cheltuielilor de masă etc. pentru susținerea copiilor antepreșcolari și preșcolari care aparțin grupurilor vulnerabile
- Realizarea unei analize cost-beneficiu și a unei baze de date online cu informații standard pentru APL-uri și ISJ-uri, în vederea sprijinirii deciziei acestora cu privire la înființarea/extinderea serviciilor complementare pentru copiii de la naștere la 6 ani **MASURA SISTEMICA - MEC**

v.1.7. Dezvoltarea de **programe de informare, consiliere și educație parentală pentru familiile copiilor antepreșcolari și preșcolari**, cu focalizare pe familiile copiilor proveniți din grupuri vulnerabile (în special pentru persoane care au în grijă copii cu dizabilități sau ai căror părinți sunt plecați la muncă în străinătate).

v.2.1. ÎMBUNĂTĂȚIREA ACCESULUI LA ÎNGRIJIREA ȘI EDUCAȚIA TIMPURIE A COPILULUI (ÎETC), CU ACCENT PE GRUPURILE VULNERABILE prin **dezvoltarea sistemului de formare continuă a cadrelor didactice din ÎETC**, inclusiv dezvoltarea mentoratului didactic, cu focalizare pe teme de interes, cum ar fi: *lucrurile cu copiii cu CES/dizabilitati, tratarea diferențiată, prevenirea și combaterea segregării, echitatea în educație, drepturile copilului, comunități care educă/învață* etc. pentru susținerea procesului de promovare a principiilor educației incluzive.

- Granturi pentru instituțiile IETC pentru DEZVOLTAREA DE RUTE/ TRASEE FLEXIBILE DE FORMARE, de dezvoltare profesională la nivel de unitate (inclusiv activități de Peer Learning, activități de formare profesională continuă la nivel de unitate, microcercetare educațională etc.) pentru îmbunătățirea competențelor personalului care oferă servicii de educație și îngrijire timpurie
- Granturi județene pentru programe de mentorat didactic în comunitățile vulnerabile;
- Elaborarea și editarea unor materiale suport, inclusiv realizarea de resurse deschise pentru predare-învățare-evaluare, pentru promovarea principiilor educației incluzive (v.2.2.);
- Realizarea și implementarea unui sistem de MONITORIZARE A FORMĂRII CONTINUE și a efectelor acesteia, prin raportare la rezultatele copiilor antepreșcolari și preșcolari, îndeosebi la rezultatele copiilor din grupurile vulnerabile (cu dizabilități, de etnie romă, din mediul rural etc.) (v.2.4.) **MASURĂ SISTEMICĂ – MEC**

Învățământ primar și gimnazial

v.1.2. **DEZVOLTAREA ȘI EXTINDEREA PROGRAMULUI „ȘCOALĂ DUPĂ ȘCOALĂ”, complementar cu programul “Masă caldă”** care să includă **educație remedială** pentru asigurarea dezvoltării competențelor cheie și a succesului școlar, suport educațional (inclusiv dezvoltare personală, dezvoltarea competențelor socio-emoționale, coaching etc.), **consiliere și activități recreative** și de socializare, în special pentru elevii proveniți din grupuri sau zone dezavantajate, inclusiv prin organizarea și finanțarea de scheme de granturi, care să sprijine școli cu nevoi de ameliorare a rezultatelor școlare și de creștere a ratei de absolvire și a ratei de tranziție către nivelul următor de învățământ

v.1.4. **MĂSURI DE SPRIJIN pentru revenirea în sistemul de învățământ, pentru finalizarea învățământului obligatoriu, precum și pentru continuarea studiilor profesionale și liceale, cu accent**

pentru elevii aparținând grupurilor vulnerabile, precum:

- servicii de consiliere și orientare școlară și profesională etc.
- asigurarea costurilor cu internatul, transport, burse, rechizite școlare etc.
- dezvoltarea, implementarea și monitorizarea unui program național de accesibilizare a unităților de învățământ
- asigurarea mentenanței mijloacelor de transport precum și a resursei umane care asigură transportul elevilor din mediul rural către școli.

v.1.7. Dezvoltarea de **programe de informare, consiliere și educație parentală pentru părinții elevilor din învățământul preuniversitar**, cu focalizare pe părinții copiilor provenind din grupuri vulnerabile (inclusiv pentru persoane care au în grijă copii ai căror părinți sunt plecați la muncă în străinătate).

v.3.2 Facilitarea finalizării nivelului de învățământ primar, respectiv secundar obligatoriu de către persoanele care au părăsit timpuriu școala, prin dezvoltarea și extinderea **PROGRAMULUI A DOUA ȘANSĂ**, cu acțiuni precum:

- informarea, consilierea și orientarea potențialilor beneficiari ai acestor măsuri, astfel încât să conștientizeze beneficiile și să opteze informat pentru participarea la Program;
- înscrierea și participarea la programe A doua șansă flexibile, inclusiv la modulele de pregătire profesională;
- furnizarea serviciilor suport în funcție de nevoile specifice ale fiecărui cursant, astfel încât să fie diminuat riscul de părăsire a programului înainte de finalizarea acestuia (de exemplu: servicii de transport/ decontarea transportului, asigurarea hranei, servicii de îngrijire pentru persoanele dependente aflate în grija cursanților, dispozitive tehnico-medicele etc.);
- informarea, consilierea și orientarea școlară și profesională a cursanților, astfel încât să fie identificate în mod realist alternativele de acțiune la finalizarea programului ADS, iar beneficiarul să valorifice rezultatele obținute (prin continuarea studiilor în învățământul secundar superior, prin continuarea pregătirii în sistemul de formare profesională a adulților, prin ocuparea unui loc de muncă etc.)

#### *Învățământ secundar superior*

v.1.4. Măsuri de **sprijin pentru finalizarea învățământului obligatoriu, precum și pentru continuarea studiilor profesionale și liceale**, cu accent pe elevii aparținând grupurilor vulnerabile, precum:

- dezvoltarea competențelor cheie și asigurarea succesului școlar, în special pentru elevii proveniți din grupuri sau zone dezavantajate, prin organizarea și finanțarea orelor/programelor remediale și a măsurilor de suport (inclusiv dezvoltare personală, dezvoltarea competențelor socio-emoționale, coaching etc.), inclusiv prin organizarea și finanțarea de scheme de granturi, care să sprijine, prin măsuri integrate, școli cu nevoi de ameliorare a rezultatelor școlare și de creștere a ratei de absolvire și a ratei de tranziție către nivelul următor de învățământ;
- asigurarea accesului elevilor la o varietate de activități și servicii de consiliere și orientare profesională, pentru dezvoltarea personală a elevilor și înzestrarea cu competențe necesare pentru un management eficient al propriei persoane/propriului parcurs educațional/propriei cariere;
- organizarea și finanțarea de programe de sprijin individualizat, ca măsuri de asigurare a oportunităților egale pentru copiii expuși riscului de abandon școlar, inclusiv prin aplicarea datelor provenite din cercetare și generalizarea bunelor practici rezultate din diferite proiecte;
- finanțarea măsurilor de sprijin financiar pentru asigurarea participării la educație a elevilor proveniți din grupuri dezavantajate sau zone izolate (costuri cu internatul, transport, burse etc.);
- asigurarea resursei umane și a finanțării mentenanței mijloacelor de transport care asigură transportul

elevilor din mediul rural izolat către școli/licee;

v.1.7. Dezvoltarea de **programe de informare și conștientizare pentru întreaga comunitate, de sprijin, consiliere și educație parentală pentru părinții elevilor din învățământul preuniversitar**, cu focalizare pe părinții copiilor provenind din grupuri vulnerabile (în particular pentru persoane care au în grijă copii ai căror părinți sunt plecați la muncă în străinătate).

- prevenirea și combaterea abandonului școlar și a părăsirii timpurii a școlii, prin acțiuni de conștientizare a tuturor actorilor educaționali cu privire la necesitatea deschiderii sistemului către grupurile vulnerabile, și extinderii/ generalizării intervențiilor complementare de sprijin a elevilor din grupuri vulnerabile;
- prevenirea și combaterea abandonului școlar și a părăsirii timpurii a școlii, prin acțiuni de conștientizare a întregii societăți cu privire la importanța educației, a rolului acesteia în dezvoltarea personală și profesională a individului și în dezvoltarea socială și economică.

v.2.1. Crearea condițiilor pentru asigurarea unui sistem incluziv de educație, prin organizarea unor oportunități variate de dezvoltare profesională: formare (inițială și continuă), peer learning, rețele profesionale și mentorat pentru cadrele didactice, inclusiv prin furnizarea unor materiale suport pentru predare-învățare-evaluare

- dezvoltarea unor programe de formare profesională pentru cunoașterea și implementarea metodelor și instrumentelor adecvate pentru individualizarea învățării, adaptarea tehnicilor de predare-învățare-evaluare la nevoile specifice și interesele elevilor, revizuirea/ adaptarea sistemului de evaluare etc.;
- formarea cadrelor didactice de diferite specialități în vederea proiectării și implementării de activități specifice din domeniul consilierii și orientării etc.;
- formarea cadrelor didactice de diferite specialități în vederea proiectării și implementării de activități specifice din domeniul consilierii și orientării etc.;
- formarea personalului implicat în managementului instituțiilor de învățământ, în domeniul educației incluzive de calitate;
- dezvoltarea de materiale suport pentru predare-învățare-evaluare care să sprijine centrarea pe elev și abordarea incluzivă a demersului didactic.

#### Învățământ terțiar

v.1.6. Creșterea participării în învățământul superior a studenților din grupurile dezavantajate/subreprezentate, prin **PREVENIREA ȘI COMBATerea ABANDONULUI UNIVERSITAR** și implementarea de activități specifice:

- **GRANTURI PENTRU INSTITUȚII DE ÎNVĂȚĂMÂNT SUPERIOR**, în vederea operaționalizării unor mecanisme instituționale de monitorizare a nevoilor studenților prin centrele consiliere și orientare profesională
- **GRANTURI PENTRU DEZVOLTAREA CAPACITAȚII INSTITUȚIONALE A UNIVERSITĂȚILOR** pentru a oferi servicii de consiliere relevante, mentorat, pentru dezvoltarea și aplicarea unor chestionare specifice, survey-uri online etc

**SPRIJIN PENTRU STUDENȚII CU RISC DE ABANDON ÎN ÎNVĂȚĂMÂNTUL SUPERIOR**  
(burse, alte tipuri de măsuri de sprijin)

### Axa prioritară 3. Creșterea calității și asigurarea echității în sistemul de educație și formare profesională

**Obiectiv Specific FSE+ iv.** *Îmbunătățirea calității, eficacității și a relevanței sistemului de educație și formare pentru piața muncii, pentru a sprijini dobândirea de competențe cheie, inclusiv a competențelor digitale*

<b>Operațiuni (orientativ)</b>
Învățământ primar și gimnazial
iv.1.4.2 <b>Dezvoltare de resurse educaționale deschise și alte resurse moderne de învățare pentru elevi, profesori și echipele manageriale cu ajutorul noilor tehnologii</b> în special pentru elevii din grupuri vulnerabile (elevi cu dizabilități/ CES, elevi care provin din medii dezavantajate socio-economic, elevi romi)
iv.1.1.2. <b>Întărirea capacității de monitorizare și evaluare a calității sistemului de educație</b> , prin adaptarea și interconectarea bazelor de date și dezvoltarea competențelor resursei umane cu responsabilități în domeniu
iv.3.1. Dezvoltarea unei <b>oferte educaționale de calitate prin sprijinirea formării profesionale inițiale și continue a personalului didactic</b> (inclusiv prin organizarea și finanțarea de programe de conversie profesională) <b>în domenii unde există un deficit curent și estimat de cadre didactice</b> , cu accent pe RU din școlile din medii dezavantajate socio-economic
Învățământ secundar superior
iv.1. MASURA SISTEMICA: Asigurarea unui <b>acces echitabil la o educație de calitate pentru toți elevii</b> , prin: <ul style="list-style-type: none"><li>– elaborarea/revizuirea <b>standardelor de calitate în educație și formare</b>, pentru creșterea calității și o mai bună adaptare la evoluțiile înregistrate pe piața muncii;</li><li>– creșterea <b>relevanței, dezvoltarea și adaptarea permanentă a curriculumului național</b> la nevoia de competențe a pieței muncii și la provocările progresului tehnologic;</li></ul> <b>MASURI COMPETITIVE:</b> <ul style="list-style-type: none"><li>– dezvoltarea de materiale suport și asigurarea accesului tuturor elevilor la resurse educaționale de învățare relevante, care sprijină dezvoltarea competențelor;</li><li>– organizarea și finanțarea de <b>programe de sprijin, inclusiv individualizat</b>, ca măsuri de asigurare a oportunităților egale pentru toți copiii, inclusiv prin aplicarea datelor provenite din cercetare și generalizarea bunelor practici rezultate din diferite proiecte;</li><li>– dezvoltarea și implementarea de <b>programe integrate de pregătire suplimentară</b>, care să includă suport educațional, consiliere și activități recreative și de socializare etc.;</li><li>– <b>sprijinirea formării/ dezvoltării competențelor, inclusiv a celor transversale</b>, și asigurarea succesului școlar, prin organizarea și finanțarea măsurilor de suport (inclusiv dezvoltare personală, dezvoltarea competențelor socio-emoționale, coaching etc.);</li><li>– asigurarea accesului la o varietate de <b>activități și servicii de consiliere și orientare profesională</b>, pentru cunoașterea resurselor personale ale elevilor, dezvoltarea personală a acestora și înzestrarea cu competențe necesare pentru un management eficient al propriei persoane/propriului parcurs educațional/propriei cariere;</li><li>– <b>revizuirea și aplicarea sistematică a mecanismului de monitorizare și evaluare a calității educației la nivelul sistemului și al fiecărei unități de învățământ</b>, inclusiv prin creșterea relevanței</li></ul>

**Operațiuni (orientativ)**

autoevaluării, a evaluării externe, prin implicarea în procesul de monitorizare și evaluare a factorilor interesați și colectarea feedback-ului acestora (elevi, părinți, cadre didactice, reprezentanți ai comunității etc.);

- organizarea și finanțarea de rețele, parteneriate, proiecte și programe care să sprijine elevii în cunoașterea oportunităților de continuare a educației la niveluri superioare sau de acces pe piața muncii.

iv.1.1.2. **Adaptarea și interconectarea bazelor de date în vederea monitorizării și evaluării sistemului de învățământ** precum și în vederea îmbunătățirii serviciilor publice din domeniu

iv.1.4.2 **Echipare, resurse educaționale deschise, și softuri educaționale**, pentru elevi, studenți și cadre didactice, inclusiv pentru persoane cu dizabilități

iv.3.1. **Asigurarea accesului elevilor la un proces educativ realizat în condiții de înaltă calitate de cadre didactice calificate**, prin sprijinirea dezvoltării profesionale a personalului didactic, prin:

- dezvoltarea unor **programe de formare profesională pentru cunoașterea și implementarea metodelor și instrumentelor adecvate pentru individualizarea învățării**, adaptarea tehnicilor de predare-învățare-evaluare la nevoile specifice și interesele elevilor, revizuirea/ adaptarea sistemului de evaluare etc.;
- organizarea de **trasee flexibile de formare a cadrelor didactice** pentru aprofundarea sau extinderea competențelor profesionale (inclusiv prin organizarea și finanțarea de programe de conversie profesională)
- dezvoltarea unor **programe de formare profesională dedicate adaptării tehnicilor de predare-învățare-evaluare la nevoile specifice și interesele elevilor cu CES/dizabilități;**
- **formarea cadrelor didactice de diferite specialități** în vederea proiectării și implementării de activități specifice din domeniul consilierii și orientării etc.;
- **dezvoltarea de materiale suport pentru predare-învățare-evaluare** care să sprijine centrarea pe elev, evaluarea formativă și abordarea incluzivă a demersului didactic;

iv.3.2. **Sprijinirea mobilității internaționale Erasmus+ pentru învățământul preuniversitar** (educație generală) prin asigurarea unui sprijin financiar suplimentar față de grantul Erasmus+ pentru instituțiile cu acreditare, cu scopul satisfacerii cererii de mobilitate internațională.

**Notă explicativă:** În viitorului program Erasmus+, accesul la mobilitățile internaționale pentru elevi și personalul didactic va fi condiționat de obținerea prealabilă de către instituțiile de origine a unei acreditări (Carte Erasmus+) pentru sectorul educație școlară.

La o analiză a rezultatelor celui mai recent proces de selecție Erasmus+ încheiat pentru anul 2019 și în condițiile previzionării unui buget similar alocat în prima parte a următoarei perioade programatice, Erasmus+ nu va putea acoperi întreaga cerere de finanțare a instituțiilor care vor avea acreditare. De aceea, propunem suplimentarea din buget FSE+ a mobilităților internaționale de învățare și preluare de bune practici care, din constrângeri bugetare, nu pot fi acoperite din buget Erasmus+. Mecanismul este unul necompetitiv, evaluarea în scopul obținerii acreditării făcându-se de către ANPCDEFD după regulile Erasmus+, apoi, fiecare instituție acreditată va putea solicita finanțare FSE+ având ca document justificativ decizia prin care i s-a acordat finanțarea Erasmus+

**Obiectiv Specific FSE+ (v)** *Promovarea accesului egal la educație și formare de calitate și favorabile incluziunii, precum și completarea studiilor, precum și a absolvirii acestora, în special pentru grupurile defavorizate, începând de la educația și îngrijirea copiilor preșcolari, continuând cu educația și formarea generală și profesională și până la învățământul terțiar,*

*precum și educația și învățarea în rândul adulților, inclusiv prin facilitarea mobilității în scop educațional pentru toți*

<b>Operațiuni (orientativ)</b>
Învățământ primar și gimnazial
<p>v.1.2. <b>Creșterea calității componentei educaționale a programului „Școală după școală”:</b></p> <ul style="list-style-type: none"> <li>– peer learning și peer mentoring;</li> <li>– dezvoltarea consorțiilor școlare;</li> <li>– măsuri de dezvoltare a competențelor cadrelor didactice în contexte nonformale și informale;</li> <li>– elaborarea de materiale de învățare;</li> <li>– promovarea unor instrumente de monitorizare și evaluare, precum și elaborarea unor studii și analize care să identifice noi măsuri ameliorative pentru programele SDS;</li> </ul> <p>diseminare exemple de bune practici SDS</p>
Învățământ terțiar
<p>v.1.8. Măsuri de sprijin în vederea creșterii accesului la studiile universitare:</p> <ul style="list-style-type: none"> <li>– <b>DEZVOLTAREA PARTENERIATELOR</b> între unități de învățământ de nivel secundar superior și instituții de învățământ superior pentru oferirea unor servicii educaționale adaptate categoriilor de elevi în risc (inclusiv în aria consilierii și orientării școlare și profesionale a elevilor);</li> </ul> <p>Implementarea unui sistem de stimulare a instituțiilor de învățământ superior care implementează acțiuni specifice pentru <b>atragera elevilor din grupuri defavorizate</b> (caravane, cursuri demonstrative în școlile din mediul rural, materiale de informare cu privire la facilitățile sociale pentru studenți etc.)</p>

#### **Axa prioritară 4. Adaptarea ofertei de educație și formare profesională la dinamica pieței muncii și la provocările inovării și progresului tehnologic**

**Obiectiv Specific FSE+ (iv)** *Îmbunătățirea calității, eficacității și a relevanței sistemului de educație și formare pentru piața muncii, pentru a sprijini dobândirea de competențe cheie, inclusiv a competențelor digitale*

<b>Operațiuni (orientativ)</b>
Învățământ primar și gimnazial
<p>iv.1.n. Flexibilizarea și diversificarea oportunităților de <b>formare și dezvoltare a competențelor cheie ale elevilor</b>, prin:</p> <ul style="list-style-type: none"> <li>– <b>dezvoltarea/ revizuirea/ diversificarea curriculum la decizia școlii</b> (inclusiv a materialelor suport pentru implementarea acestuia și pentru evaluarea rezultatelor învățării);</li> <li>– <b>formarea cadrelor didactice din învățământul primar și gimnazial în vederea facilitării dobândirii competențelor cheie, cu accent asupra competențelor digitale și a celor antreprenoriale;</b></li> <li>– dezvoltarea <b>parteneriatelor între unități de învățământ și agenți economici/ organizații publice și private relevante</b></li> </ul> <p>iv.1.4.1 <b>Crearea și/sau furnizarea suportului necesar</b> (materiale educaționale, cursuri, softuri educaționale, echipamente etc.) <b>pentru dezvoltarea și evaluarea competențelor cheie ale elevilor</b>, în mod particular a competențelor digitale și antreprenoriale, astfel încât să fie asigurate premisele formării profesionale în acord cu cerințele și tendințele manifestate în societatea contemporană.</p> <p>iv.2.1. Facilitarea <b>accesului informat și a participării active la programe de educație și formare, în acord cu interesele elevilor, cât și cu nevoile pieței muncii</b>, prin intervenții precum:</p>

### Operațiuni (orientativ)

- dezvoltarea și extinderea serviciilor de consiliere și orientare profesională oferite de CJRAE/ CMBRAE (inclusiv prin formarea personalului propriu, suplimentarea și diversificarea resurselor umane etc.);
- cooptarea angajatorilor, a partenerilor sociali, a organizațiilor nonguvernamentale în furnizarea serviciilor de consiliere și orientare profesională;
- asigurarea dotărilor/ echipamentelor, bateriilor de teste, softurilor platformelor digitale (platformă națională de orientare și consiliere profesională) și a altor materiale necesare pentru un proces eficient de consiliere;
- dezvoltarea și furnizarea serviciilor de informare, consiliere și îndrumare pentru elevii din ÎPG și familiile acestora (părinți, tutori), astfel încât să fie în mod realist identificate interesele și ariile de performanță ale elevilor, cât și opțiunile de continuare a studiilor în vederea asigurării relevanței pregătirii pentru viitorul lor socio-profesional

### Învățământ secundar superior

iv.1.1.3. Dezvoltarea/ modernizarea/ implementarea unui sistem unitar de monitorizare a inserției socio-profesionale a absolvenților sistemului de învățământ preuniversitar

iv.1.2. Adaptarea serviciilor educaționale adresate elevilor și cadrelor didactice, pentru fiecare nivel educațional (liceal, profesional-inclusiv dual, postliceal etc.), în corelație cu dinamica pieței muncii (schimbări tehnologice și structurale, digitalizare etc.), inclusiv pentru persoanele cu dizabilități sau pentru cele provenind din grupuri vulnerabile, inclusiv prin:

- dezvoltarea/ revizuirea/ adaptarea programelor școlare;
- programe de formare a personalului didactic, cu accent pe didactica specialității, a personalului didactic auxiliar și a tutorilor din companii;
- formarea personalului implicat în managementul instituțiilor de învățământ;
- pilotarea și implementarea unor metode și tehnici de predare-evaluare inovatoare și eficiente;
- dezvoltarea de parteneriate între unități de învățământ și agenți economici, organizații publice și private;

iv.1.3. **Adaptarea programelor de studiu și a abordărilor didactice din învățământul secundar, la nevoile societale actuale**, astfel încât competențele absolvenților să fie în concordanță cu cele cerute pe piața muncii. Implementarea unui mecanism de monitorizare a evoluțiilor probabile de studenți, a absolvenților de învățământ terțiar și a nevoilor pieței forței de muncă, în vederea furnizării informațiilor necesare adaptării ofertei educaționale, la nivelul întregului sistem de învățământ universitar

iv.1.4.1 **Asigurarea suportului necesar (materiale educaționale, cursuri, softuri educaționale, echipamente etc.) pentru dezvoltarea și evaluarea competențelor digitale, ale elevilor, studenților și cadrelor didactice** pentru formarea profesională în acord cu tendințele manifestate în societatea contemporană.

iv.1.5. **Modernizarea sistemului de predare-evaluare, în vederea formării competențelor cheie**, precum și a celor profesionale și transferabile, pentru adaptarea sistemelor de educație și formare la nevoile pieței muncii, inclusiv prin recunoașterea competențelor dobândite în contexte non-formale și informale, pentru o mai bună integrare pe piața muncii. Pilotarea unui mecanism eficient de recunoaștere a învățării în contexte non-formale și informale

iv.1.10 **Sprijinirea dezvoltării și furnizării de resurse educaționale deschise** (open educational resources) **precum și susținerea dezvoltării de cursuri deschise online** (MOOC- Massive Open Online Courses) în limba română pentru competențe cerute de către piața forței de muncă.

## Operațiuni (orientativ)

iv.2.1. Dezvoltarea și extinderea serviciilor de consiliere (CJRAE/CMBRAE inclusiv formarea personalului din centrele de consiliere), în vederea îmbunătățirii accesului informat la programe de educație și formare, în acord atât cu interesele elevilor și studenților, cât și cu nevoile pieței muncii – implicarea angajatorilor și/sau a organizațiilor neguvernamentale în furnizarea serviciilor de consiliere și orientare profesională, a serviciilor de dezvoltare personală etc.

iv.2.2. Asigurarea dotărilor/ echipamentelor, bateriilor de teste, softurilor platformelor digitale (platformă națională de orientare și consiliere profesională) și a altor material necesare activitatilor CJRAE/CMBRAE;

iv.3.2 Formarea și dezvoltarea competențelor elevilor conform nevoilor identificate de piața muncii, prin formarea cadrelor didactice în vederea dezvoltării abilităților digitale și antreprenoriale

iv.3.3 Sprijinirea accesului tuturor elevilor la o educație incluzivă și de calitate, la formarea și dezvoltarea competențelor cheie, prin formarea cadrelor didactice în vederea implementării unui curriculum bazat pe competențe, a adaptării acestuia la nevoile și abilitățile elevilor, luând în considerare nevoile specifice ale copiilor din grupuri și medii dezavantajate

iv.1.1.a Asigurarea dotărilor/ echipamentelor necesare – laboratoare tehnice, transport, cloud educational (specializare inteligentă);

### Învățământ terțiar

iv.1.3. **ADAPTAREA PROGRAMELOR DE STUDIU și a abordărilor didactice din învățământul terțiar, la nevoile societale actuale**, pentru adaptarea competențelor studenților și a absolvenților la dinamica pieței muncii.

- **Implementarea mecanismelor de monitorizare a: evoluțiilor numărului studenților, a absolvenților de învățământ terțiar, a nevoilor pieței forței de muncă și a inserției absolvenților pe piața muncii, în vederea furnizării informațiilor necesare adaptării ofertei educaționale, la nivelul întregului sistem de învățământ universitar și la nivelul instituțiilor de învățământ superior. Mecanismul va include analiza și evaluarea măsurilor și acțiunilor întreprinse în perioada anterioară de finanțare și continuarea procesului de adaptare și inter-operaționalizarea bazelor de date din sistemul de învățământ superior necesare monitorizării inserției absolvenților de învățământ universitar pe piața muncii (dezvoltarea mecanismului de monitorizare a inserției absolvenților dezvoltat în proiectul comun MEC-MMPS). (MĂSURĂ SISTEMICĂ-CONDITIE FAVORIZANTĂ).**

Susținerea universităților în vederea:

- realizării de rapoarte instituționale cu privire la angajabilitatea absolvenților, ținând cont de particularitățile fiecărui program de studiu.
- adaptării programelor de studii la nevoia de competențe cerută de piața muncii (studii, analize, modificări de conținut ale procesului didactic etc.);
- dezvoltării unor mecanisme suplimentare pentru previzionarea nevoii de forță calificată de muncă la nivel local și regional;
- facilitării interacțiunii între angajatori și/sau a organizațiilor neguvernamentale și studenți, prin intermediul unor parteneriate între instituții de învățământ superior și aceste entități (mese rotunde, workshop-uri, târguri de joburi etc.)
- Dezvoltarea unui mecanism care să încurajeze dialogul dinamic și continuu între instituțiile de învățământ superior și mediul economic/parteneri sociali (**MĂSURĂ SISTEMICĂ**)
- **ASIGURAREA INSTRUMENTELOR PENTRU MONITORIZAREA SI EVALUAREA SISTEMULUI DE ÎNVĂȚĂMÂNT SUPERIOR**



### **Operațiuni (orientativ)**

- inventarierea tuturor măsurilor și acțiunilor întreprinse, precum și adaptarea și inter-operaționalizarea bazelor de date existente în perioada anterioară de finanțare;
- implementarea/dezvoltarea la nivelul instituțiilor de învățământ superior a unor baze de date, servicii publice oferite comunității, comunicarea/schimb de date cu MEC, formarea personalului didactic auxiliar implicat în managementul școlarității

### **iv.1.8. DEZVOLTAREA ȘI IMPLEMENTAREA UNOR PROGRAME UNIVERSITARE ÎN INSTITUȚIILE DE ÎNVĂȚĂMÂNT SUPERIOR DIN ROMÂNIA, LA SOLICITAREA AGENȚILOR ECONOMICI, pentru adaptarea ofertei universităților la solicitările pieței muncii.**

Sprijinirea instituțiilor de învățământ superior:

- în procesul de dezvoltare a programelor de masterat aplicate/masterat didactic, doctorate profesionale, inclusiv în domeniile de specializare inteligentă.
  - pentru desfășurarea de programe de formare în parteneriat cu agenți economici locali sau regionali, în baza unor nevoi identificate în piața muncii;
  - pentru atragerea de studenți/doctoranzi în domeniile relevante pentru piața forței de muncă prin diverse mecanisme: Burse, susținere mobilități etc.
  - pentru susținerea excelenței, prin oferirea de burse doctorale în domeniile de specializare inteligentă;
- dezvoltarea de cursuri deschise online în limba română pentru competențe cerute de către piața forței de muncă

### **iv.1.7. Sprijinirea mobilității internaționale ERASMUS+ pentru învățământul terțiar prin asigurarea unui sprijin financiar suplimentar tuturor studenților pentru granturile de mobilitate, din fonduri suplimentare FSE+, pentru dobândirea unor experiențe noi de învățare.**

În scopul asigurării viitoarei sinergii Erasmus+/FSE+, mecanismul propus este unul necompetitiv; fiecare universitate care posedă Carta Erasmus+ în urma procesului de selecție derulat în Erasmus+, va putea solicita finanțare suplimentară din FSE+ având ca document justificativ decizia de finanțare Erasmus+

### **iv.1.9 Implementarea unui program pentru INTERNAȚIONALIZAREA ÎNVĂȚĂMÂNTULUI SUPERIOR în vederea creșterii calității, eficienței și relevanței acestuia prin:**

- sprijinirea atragerii de studenți din străinătate, în special în domeniile în care România are lipsă de specialiști
- Granturi pentru instituțiile de învățământ superior membre ale rețelelor de universități europene/universități care doresc să accedă la astfel de rețele (mobilități studenți, proiecte colaborative privind dezvoltarea relațiilor cu mediul economic, proiecte „twining”, etc)
- Dezvoltarea de programe de formare profesională pentru competențe lingvistice/digitale pentru cadrele didactice

### **iv.2.1. DEZVOLTAREA ȘI EXTINDEREA SERVICIILOR DE CONSILIERE ȘI ORIENTARE PROFESIONALĂ (INCLUSIV FORMAREA PERSONALULUI DIN CENTRELE DE CONSILIERE), în vederea îmbunătățirii accesului informat la programe de educație și formare, în acord atât cu interesele studenților, cât și cu nevoile pieței muncii:**

- realizare de studii, analize;
- creșterea accesibilizării serviciilor de consiliere profesională a studenților din anii terminali (servicii online, teste și evaluări online etc.);
- creșterea calității serviciilor oferite de centrele de consiliere, materializat concret prin: dotarea cu resurse materiale, resurse software, formarea personalului din centrele de consiliere;

### Operațiuni (orientativ)

- implicarea angajatorilor și/sau a organizațiilor non-guvernamentale în furnizarea serviciilor de consiliere și orientare profesională, a serviciilor de dezvoltare personală etc.
- atragerea angajatorilor și/sau a organizațiilor non-guvernamentale în furnizarea serviciilor de consiliere și orientare profesională.

iv.3.2. **Promovarea dezvoltării programelor de studii de înaltă calitate, flexibile și corelate cu cerințele pieței muncii**, prin formarea și dezvoltarea competențelor studenților conform nevoilor identificate de piața muncii:

- **Formarea cadrelor didactice** în vederea:
  - îmbunătățirii competențelor specifice și transversale, inclusiv a dezvoltării competențelor profesionale specifice domeniului IT, prin participare la: programe de schimb de bune practici, peer learning, cursuri, etc.
  - dezvoltării abilităților digitale și antreprenoriale;
- **Programe de dezvoltare a competențelor antreprenoriale** (întreprinderi simulate, târguri IS, programe antreprenoriale în acord cu cerințele pieței și cu cele ale studenților, etc); Granturi pentru finanțarea unor scheme de antreprenoriat (de tipul startup students);
- **Încheierea unor parteneriate sustenabile cu sectorul privat pentru facilitarea tranziției de la educație la un loc de muncă prin instituirea unui sistem funcțional de stagii de practică la potențiali angajatori, programe de internship/programe de învățare la locul de muncă etc.**, adresate studenților și cursanților colegiilor organizate la nivelul instituțiilor de învățământ superior (ISCED 4-7), inclusiv prin încurajarea implicării angajatorilor în programe de învățare la locul de muncă
- **Asigurarea unor resurse educaționale deschise, și softuri educaționale, pentru elevi, studenți și cadre didactice**, inclusiv pentru persoane cu dizabilități (max 10%): echipamente, softuri, dezvoltări și integrării în procesul didactic

## Axa prioritară 5. Creșterea accesibilității, atractivității și calității învățământului profesional și tehnic

*Obiectiv Specific FSE+ (v) Promovarea accesului egal la educație și formare de calitate și favorabile incluziunii, precum și completarea studiilor, precum și a absolvirii acestora, în special pentru grupurile defavorizate, începând de la educația și îngrijirea copiilor preșcolari, continuând cu educația și formarea generală și profesională și până la învățământul terțiar, precum și educația și învățarea în rândul adulților, inclusiv prin facilitarea mobilității în scop educațional pentru toți*

### Operațiuni (orientativ)

v.1.1 **Creșterea participării și facilitarea accesului la programele de formare profesională prin acordarea de sprijin financiar pentru nevoile de cazare, masă și transport ale elevilor** înscriși în învățământul profesional inclusiv dual (ÎP), din mediul rural și din medii defavorizate, populația romă, inclusiv pentru persoanele cu dizabilități sau deficiențe

v.1.5.a Identificarea nevoilor educaționale specifice elevilor din grupurile vulnerabile și centrarea pe elev a demersului educațional, pentru prevenirea și combaterea abandonului școlar și a părăsirii timpurii a școlii, prin formarea personalului didactic pentru individualizarea învățării și utilizarea de tehnici didactice inovative și adaptate la nevoile grupurilor dezavantajate/ cu dizabilități, precum și extinderea/

<b>Operațiuni (orientativ)</b>
generalizarea <b>intervențiilor complementare de sprijin a elevilor din grupuri vulnerabile</b> , prin programe de sprijin individualizat
<p>V.1.7. Dezvoltarea de programe de informare și conștientizare pentru întreaga comunitate, de sprijin, consiliere și educație parentală pentru părinții elevilor din învățământul preuniversitar, cu focalizare pe părinții copiilor provenind din grupuri vulnerabile (în particular pentru persoane care au în grijă copii ai căror părinți sunt plecați la muncă în străinătate).</p> <ul style="list-style-type: none"> <li>– prevenirea și combaterea abandonului școlar și a părăsirii timpurii a școlii, prin acțiuni de conștientizare a tuturor actorilor educaționali cu privire la necesitatea deschiderii sistemului către grupurile vulnerabile, și extinderii/ generalizării intervențiilor complementare de sprijin a elevilor din grupuri vulnerabile;</li> <li>– prevenirea și combaterea abandonului școlar și a părăsirii timpurii a școlii, prin acțiuni de conștientizare a întregii societăți cu privire la importanța educației, a rolului acesteia în dezvoltarea personală și profesională a individului și în dezvoltarea socială și economică.</li> </ul>
<p>v.1.2. <b>Sprijin acordat elevilor din clasa a IX-a, învățământ profesional și tehnic pentru creșterea nivelului de competență în citit, matematică și științe prin programe remediale</b> inclusiv prin:</p> <ul style="list-style-type: none"> <li>- dezvoltarea de RED pentru elevii cu competențe scăzute în citit, matematică și științe</li> <li>- asigurarea condițiilor derulării programelor remediale: masă caldă, transport pentru elevi, materiale didactice, etc.</li> </ul>
<p>vi.1. Flexibilizarea traseelor de formare profesională a elevilor din IPT și facilitarea accesului pe piața muncii prin <b>dezvoltarea și implementarea unui mecanism de recunoaștere a rezultatelor învățării din învățământul secundar în învățământul terțiar non universitar</b></p>
<p>iv.1.1.1. IPT Generalizarea implementării <b>mecanismului de evaluare și monitorizare a politicilor publice privind formarea profesională la nivel de sistem</b>, inclusiv prin formarea actorilor relevanți de la nivel regional/ județean/ local care contribuie la implementarea mecanismului și prin colectarea periodică și consecventă a datelor</p> <ul style="list-style-type: none"> <li>– asigurarea calității programelor de pregătire practică ale elevilor prin dezvoltarea și implementarea unui mecanism de asigurare și monitorizare a calității învățării la locul de muncă (WBL) în IPT, inclusiv prin formarea monitorilor de calitate și prin dezvoltarea și operaționalizarea instrumentelor specifice inclusiv prin: <ul style="list-style-type: none"> <li>- formarea personalului didactic din IPT, al ISJ și al operatorilor economici pentru Asigurarea calității învățării la locul de muncă</li> <li>- vizite de monitorizare a calității învățării la locul de muncă la operatorii economici parteneri ai unităților de învățământ care furnizează componenta de învățare la locul de muncă</li> <li>- elaborarea unui Ghid pentru personalul implicat în asigurarea monitorizării calității învățării la locul de muncă în companiile partenere</li> <li>- dezvoltarea și implementarea unei <b>metodologii de acreditare a operatorilor economici implicați în pregătirea practică a elevilor din învățământul dual</b></li> </ul> </li> <li>– fundamentarea deciziilor de actualizări / modificări legislative/metodologice și a unor măsuri de îmbunătățire a relațiilor partenoriale, prin dezvoltarea și gestionarea bazei de date electronice a contractelor de parteneriat în IPT/ contractelor individuale de pregătire practică a elevilor la operatorii economici</li> <li>– creșterea relevanței certificării calificărilor profesionale a elevilor pentru piața muncii prin dezvoltarea și implementarea unui <b>mecanism de certificare a rezultatelor învățării din formarea profesională</b></li> </ul>

<p><b>Operațiuni (orientativ)</b></p> <p><b>inițială, relevant pentru piața muncii, prin implicarea activă și sustenabilă a mediului de afaceri inclusiv prin:</b></p> <ul style="list-style-type: none"> <li>- formarea personalului didactic, al SJ, al operatorilor economici pentru Asigurarea calității evaluării rezultatelor învățării</li> <li>- elaborarea unui Ghid pentru evaluarea rezultatelor învățării în vederea certificării calificării profesionale</li> <li>- asigurarea resurselor materiale necesare certificării calificărilor profesionale</li> </ul>
<p>- creșterea atractivității IPT pentru elevi prin dezvoltarea și implementarea unui <b>mecanism de recunoaștere a excelenței în furnizarea de programe de formare profesională inițială</b></p>
<p>- creșterea calității și a validității proceselor de predare-învățare-evaluare prin stagii de formare pentru dezvoltarea caracterului practic – aplicativ al disciplinelor/modulelor și <b>extinderea sistemului de colaborare a personalului didactic în cadrul rețelelor parteneriale între școlile din IPT</b></p>
<p>iv.1.4.3. Sprijinirea mobilității internaționale Erasmus+ pentru învățământul profesional și tehnic prin asigurarea unui sprijin financiar suplimentar față de grantul Erasmus+ pentru instituțiile cu acreditare, cu scopul satisfacerii cererii de mobilitate internațională.</p> <p><b>Notă explicativă:</b> În viitorul program Erasmus+, accesul la mobilitățile internaționale pentru elevi și personalul didactic va fi condiționat de obținerea prealabilă de către instituțiile de origine a unei acreditări (Carte Erasmus+) pentru sectorul învățământ profesional și tehnic (VET). La o analiză a rezultatelor celui mai recent proces de selecție Erasmus+ încheiat pentru anul 2019 și în condițiile previzionării unui buget similar alocat în prima parte a următoarei perioade programatice, Erasmus+ nu va putea acoperi întreaga cerere de finanțare a instituțiilor care vor avea acreditare. De aceea, propunem suplimentarea din buget FSE+ a mobilităților internaționale de învățare și preluare de bune practici care, din constrângeri bugetare, nu pot fi acoperite din buget Erasmus+. Mecanismul este unul necompetitiv, evaluarea în scopul obținerii acreditării făcându-se de către ANPCDEFP după regulile Erasmus+, apoi, fiecare instituție acreditată va putea solicita finanțare FSE+ având ca document justificativ decizia prin care i s-a acordat finanțarea Erasmus+</p>
<p>iv.1.2. Adaptarea serviciilor educaționale adresate elevilor și personalului didactic pentru fiecare nivel educațional (liceal, profesional-inclusiv dual, postliceal etc.), în corelație cu dinamica pieței muncii (schimbări tehnologice și structurale, digitalizare etc.), inclusiv pentru persoanele cu dizabilități sau pentru cele provenind din grupuri vulnerabile, inclusiv prin:</p> <ul style="list-style-type: none"> <li>- dezvoltarea/ revizuirea de calificări, cu accent pe calificări noi pentru specializări din domenii de înaltă tehnologie și competitivitate (de ex. IT&amp;C, inteligență artificială, robotica, 3d printing, etc.) și care susțin dezvoltarea sustenabilă și economia verde, solicitate de piața muncii</li> <li>- formarea cadrelor didactice pentru actualizarea competențelor profesionale în raport cu realitățile tehnologice de la operatorii economici și a tutorilor de la operatorii economici pentru dezvoltarea competențelor pedagogice, didactice și metodice în lucru cu elevi</li> <li>- formarea personalului didactic asociat (specialiști de la operatorii economici, formați pe teme de metodica și didactica specialității)</li> <li>- formarea managementului din unitățile de învățământ profesional și tehnic pe probleme specifice (relaționare cu piața muncii, marketingul ÎPT, management financiar și atragere de resurse)</li> <li>- sprijinirea dezvoltării competențelor profesionale ale elevilor prin finanțarea stagiilor de practică;</li> <li>- dezvoltarea competențelor transversale ale elevilor, cu accent pe cele de tip antreprenorial și digital, în vederea asigurării integrării socio-profesionale a acestora, inclusiv prin <ul style="list-style-type: none"> <li>- formarea personalului didactic din ÎPT în domeniul dezvoltării integrate a competențelor transversale,</li> </ul> </li> </ul>

<b>Operațiuni (orientativ)</b>
cu accent pe cele antreprenoriale, digitale -dezvoltarea/implementarea programelor de dezvoltare a competențelor antreprenoriale la elevii din ÎPT
- asigurarea egalității de șanse la formare profesională de calitate prin elaborarea standardelor de dotare a unităților de învățământ în raport cu standardele aferente calificării
- facilitarea dobândirii de către elevi a competențelor solicitate de piața muncii prin îmbunătățirea infrastructurii formării profesionale inițiale și prin dotarea, prin program național, a atelierelor școală cu mijloace didactice și echipamente în concordanță cu standarde de dotare pentru calificările din formarea profesională inițială
iv.1.4.1. facilitarea dobândirii de către elevi a competențelor solicitate de piața muncii prin dezvoltarea de manuale și auxiliare curriculare în format digital, softuri educaționale, resurse educaționale deschise împreună cu mediul economic și partenerii sociali
iv.2.1. Dezvoltarea și extinderea serviciilor de consiliere (CJRAE/CMBRAE inclusiv formarea personalului din centrele de consiliere, diriginți), în vederea îmbunătățirii accesului informat la programe de educație și formare profesională, în acord atât cu interesele elevilor cât și cu nevoile pieței muncii, cu implicarea angajatorilor și/sau a organizațiilor neguvernamentale în furnizarea serviciilor de consiliere și orientare profesională, a serviciilor de dezvoltare personală etc.

## Axa prioritară 6. Creșterea accesului pe piața muncii pentru toți

**Obiectiv Specific FSE+ (i) Îmbunătățirea accesului pe piața muncii pentru toate persoanele aflate în căutarea unui loc de muncă, în special pentru tineri, șomeri de lungă durată și grupurile dezavantajate pe piața muncii, persoanele inactive, prin promovarea angajării pe cont propriu și a economiei sociale;**

<b>Operațiuni (orientativ)</b>
1.1 <b>Servicii de Identificare, îndrumare, sprijin și management de caz pentru persoanele din grupurile dezavantajate în vederea facilitării accesului pe piața muncii</b> ( inclusiv prin echipe mobile locale de experți formate din 1 consilier/agent de ocupare +1 asistent social + 1 mediator scolar +1 mediator sanitar), în complementaritate cu serviciile de management de caz acordate pentru comunitățile marginalizate finanțate în cadrul OS iv prin Programul Operational Combaterea Sărăciei
1.2. <b>Pachete de măsuri personalizate și adecvate nevoilor individuale</b> , în vederea integrării socio-profesionale a persoanelor din grupuri dezavantajate pe piața muncii, urmare a rezultatului profilării, prin <ul style="list-style-type: none"> <li>- servicii personalizate de informare, consiliere și orientare (management de caz),</li> <li>- servicii de sprijin în găsirea unui loc de muncă/ mediere/plasare pe piața muncii , activare;</li> <li>- programe de formare profesională/ucenicie la locul de muncă/stagii/alte programe de pregătire (a doua șansă, alfabetizare etc.) în vederea îmbunătățirii nivelului de competențe</li> <li>- servicii de evaluare și certificare, după caz, a competențelor obținute în context informale sau nonformale;</li> <li>- servicii de acompaniere socio- profesională, alături de cele de ocupare, pentru categorii de persoane dezavantajate în piața muncii;</li> <li>- pachete de măsuri pentru stimularea mobilității forței de muncă, inclusiv stimulente financiare pentru relocare</li> </ul>
3.1 Finanțarea de <b>intervenții integrate, în zone cu deficit de forță de muncă calificată și migrație sezonieră</b> , care să cuprindă cel puțin următoarele acțiuni: <ul style="list-style-type: none"> <li>- identificarea dimensiunii fenomenului de deficit de forță de muncă și migrație sezonieră prin inițierea de</li> </ul>

<b>Operațiuni (orientativ)</b>
studii; - identificarea persoanelor care se supun migrației sezoniere, motivarea acestora prin acțiuni specifice; - proiectarea serviciilor suport pentru reducerea deficitelor în parteneriat cu comunitatea locală, cu partenerii sociali și cu alte părți interesate (angajatori, etc); - furnizarea de pachete de măsuri adaptate conform intervențiilor 1.2, inclusiv stimulente financiare pentru relocare
<b>7.2 Sprijin acordat angajatorilor pentru amenajarea unor spații destinate supravegherii și îngrijirii copiilor cu vârstă antepreșcolară, în vederea asigurării echilibrului dintre viața profesională și cea de familie a femeilor angajate,</b> (complementar cu intervențiile 1.5.3 de la Educație legate de serviciile educationale din nivelul anteprescolar și prescolar)
<b>7.3 Stimularea angajatorilor în acceptarea unor scheme de program flexibil pentru a asigura accesul la ocupare și echilibrul dintre viața profesională și cea privată a angajaților</b>

## Axa prioritară 7 : Antreprenoriat și economie socială

**Obiectiv Specific FSE+ (i) Îmbunătățirea accesului pe piața muncii pentru toate persoanele aflate în căutarea unui loc de muncă, în special pentru tineri, șomeri de lungă durată și grupurile dezavantajate pe piața muncii, persoanele inactive, prin promovarea angajării pe cont propriu și a economiei sociale;**

<b>Operațiuni (orientativ)</b>
4.1. "Săptămâna antreprenoriatului" - organizare de conferințe, forumuri sau reuniuni cu privire la oportunitățile de afaceri locale sau în sectoare de activitate.
4.2. <b>Programe de sprijin antreprenorial</b> (formare în competențe antreprenoriale, tutorat/ mentorat, asistență/ consiliere, role models etc), inclusiv prin activarea potențialului antreprenorial al unor persoane aparținând grupurilor dezavantajate
4.3. Acordarea de <b>granturi pentru inițierea de noi afaceri</b> (scheme de tip strat-up Student, Diaspora, Rural, Restart, etc).
4.4. Asistență și <b>consultanță în afaceri post înființare</b> , inclusiv prin programe de pregătire a managerilor sau a unor măsuri de îmbunătățire a accesului IMM-urilor la diversele modalități de digitalizare a activității lor (ex.: <b>SME Digital Start Pack</b> )
<b>4.5. Promovarea conceptelor de economie socială și antreprenoriat social, inclusiv a evenimentului "luna economiei sociale"</b> – târguri de produse și servicii, conferințe, workshopuri, mese rotunde
4.6. Acordarea de <b>granturi pentru înființarea de întreprinderi sociale și întreprinderi sociale de inserție</b> , inclusiv în domeniul oferirii de servicii sociale
4.7. Asistență și consultanță post înființare pentru întreprinderile sociale și întreprinderile sociale de inserție, pentru o perioadă de 6 luni de la inițierea afacerii, inclusiv programe de pregătire a managerilor și punerea la dispoziție a unor spații și servicii de tip co-working

## **Axa prioritară 8: Susținerea reformelor pe piața muncii în acord cu dinamica pieței muncii**

**Obiectiv Specific FSE+ (ii).** *Modernizarea institutiilor si a serviciilor pietei muncii pentru a evalua si anticipa necesarul de competente si a asigura asistenta personalizata si in timp real urmarind asigurarea medierii/plasarii (matching), tranzitiei si a mobilitatii fortei de munca*

### **Operațiuni (orientativ)**

**5.1 Îmbunătățirea mecanismelor** de monitorizare a inserției absolvenților programelor de educație și formare profesională, de anticipare a nevoii de competențe, de evaluare și monitorizare a politicilor publice privind măsurile active și formarea profesională sau adăugarea de noi dezvoltări privind:

- colectarea, prelucrarea, analiza datelor și diseminarea informațiilor relevante pentru piața muncii, în baza protocoalelor/parteneriatelor cu actorii relevanți
- elaborarea prognozelor pe termen scurt, mediu și lung privind nevoia de competențe
- adaptarea programelor de formare/educație la nevoia de competențe identificate
- creșterea capacității instituțiilor relevante de a monitoriza și evalua politicile publice și de a utiliza sistemele informatice suport prin formarea de specialiști, seminarii, instruire, formare continuă
- evaluarea politicilor și revizuirea în consecință

**6.1 Consolidarea parteneriatului pentru formarea profesională continuă prin dezvoltarea capacității administrative a Comitetelor Sectoriale**, inclusiv prin formarea profesională a specialiștilor

**6.2 Furnizarea de pachete integrate pentru partenerii sociali în scopul modernizării și îmbunătățirii funcționării dialogului social pentru piața muncii prin:**

- Sprijinirea partenerilor sociali pentru a colecta și analiza informații cu privire la tendințele manifestate la nivel de național, de sector sau regional, în legătură cu aspecte precum: evoluții economice, condiții de muncă, organizarea muncii, necesar de formare, negocieri colective, etc.
- Sprijinirea partenerilor sociali în a încheia acorduri de cooperare bipartite la nivel de grup de unități, sectorial sau național, prin organizarea unor sesiuni de dezbateri / workshop-uri / conferințe, inclusiv în context European, pentru a identifica teme ce pot constitui baza revitalizării contractelor colective de muncă sectoriale.
- Creșterea calității reprezentării de către partenerii sociali prin furnizarea de programe de formare sau crearea unor oportunități pentru schimb de informații la nivelul partenerilor sociali, atât la nivel național, dar și inter-sectorial sau regional.
- Îmbunătățirea calității expertizei partenerilor sociali reprezentativi pentru a furniza servicii de calitate membrilor săi, precum și pentru a îmbunătăți implicarea efectivă a acestora în dialogul social, indiferent de nivel.
- Consolidarea expertizei partenerilor sociali în acord cu tematicile europene și naționale cu care se operează în contextul Semestrului European și Pilonului European al Drepturilor Sociale, inclusiv prin derularea unor activități de cercetare relevante.
- Dezvoltarea și implementarea de acorduri transnaționale și preluarea unor bune practici în ceea ce privește dialogul social și piața muncii la nivel European.
- Acțiuni de creștere a capacității partenerilor sociali pentru a contribui eficient la dezvoltarea și implementarea politicilor de ocupare (instrumente de lucru / procedurarea și standardizarea activității, consolidare expertiză în acord cu tematicile europene, adaptare tematici europene în dialogul social național).

**6.3. Sprijin acordat partenerilor sociali pentru implementarea acordurilor europene cadru încheiate de partenerii de dialog social europeni (framework agreements)**

**6.4. Crearea și asigurarea transparenței unei baze de date naționale care să conțină informații**

**Operațiuni (orientativ)**

**privind rezultatele dialogului social** (structurile partenerilor sociali, organizațiile sindicale și patronale reprezentative, contractele colective de muncă încheiate la diferite niveluri, acordurile bipartite).

**Obiectiv Specific FSE+ (iii bis)** *Promovarea adaptării la schimbare a lucrătorilor, întreprinderilor și antreprenorilor, a îmbătrânirii active și în condiții bune de sănătate, precum și a unui mediu de lucru sănătos și adaptat care să reducă riscurile la adresa sănătății*

**Operațiuni (orientativ)**

**8.1 Stimularea angajatorilor** în general și în special a celor de tip IMM **pentru crearea unor condiții de muncă menite să le asigure lucrătorilor confortul fizic, psihic și social**

**8.2 Campanii de promovare pentru conștientizarea lucrătorilor cu privire la rolul activităților de SSM**, în contextul apariției noilor forme de muncă, fenomenului îmbătrânirii forței de muncă, riscurilor noi și emergente și prevenirii accidentelor de munca și a bolilor profesionale

**8.3 Finanțarea serviciilor de susținere a îmbătrânirii active prin implicarea lucrătorilor vârstnici de peste 60 de ani în programe de tip shadow/tutelă/tutoriat pentru formarea lucrătorilor noi**

**8.4. Stimularea / încurajarea inițiativelor de voluntariat în rândul vârstnicilor** (în școli, instituții de cultură etc.)

**Axa prioritară 9 Consolidarea participării populației în procesul de învățare pe tot parcursul vieții pentru facilitarea tranzițiilor și a mobilității** (*prioritate comună Educație/Ocupare*)

**Obiectiv Specific FSE+ (iv)** *Îmbunătățirea calității, eficacității și a relevanței sistemului de educație și formare pentru piața muncii, pentru a sprijini dobândirea de competențe cheie, inclusiv a competențelor digitale*

**Operațiuni (orientativ)**

**iv.1.1.3. Dezvoltarea/modernizarea/ implementarea mecanismului de monitorizare a inserției socio-profesionale a absolvenților sistemelor de FPI și FPC**

**Dezvoltarea/modernizarea/implementarea mecanismului de anticipare a nevoii de competențe pe piața muncii**

**Adaptarea ofertelor educaționale postuniversitare** (programe postuniversitare de formare și dezvoltare profesională continuă și programe postuniversitare de perfecționare) la solicitările pieței muncii, inclusiv în domeniile de specializare inteligentă

**9.1. Dezvoltarea sistemului de asigurare a calității în formarea profesională a adulților**, atât la nivel de sistem, cât și la nivel de furnizor, prin:

- dezvoltarea și implementarea sistemelor interne de asigurare a calității de către furnizorii de formare profesională a adulților autorizați
- dezvoltarea/îmbunătățirea capacității de monitorizare și raportare a datelor privind formarea profesională a adulților
- formarea specialiștilor pentru asigurarea calității în formarea profesională a Adulților
- îmbunătățirea programelor de formare și a instrumentelor de evaluare;

**9.2 Dezvoltarea capacității Comisiilor județene pentru autorizarea furnizorilor de formare profesională** și a infrastructurii necesare monitorizării și raportării situației privind formarea



### **Operațiuni (orientativ)**

profesională a adulților în România, inclusiv prin formarea Profesională a personalului, specialiștilor și evaluatorilor de furnizori și programe;

#### **9.3 Formarea continuă a formatorilor /**

**Instructorilor /coordonatorilor de ucenicie din formarea profesională continuă** pentru dezvoltarea și furnizarea de programe de formare de calitate și flexibile, prin:

- programe de actualizare/dezvoltare a competențelor profesionale ale formatorilor/instructorilor în domeniul de activitate în care lucrează, prin efectuarea de stagii la angajatori din domeniul respectiv
- programe de formare în domeniul pedagogiei, andragogiei, tehnicilor de formare pentru coordonatorii de ucenicie;

#### **9.4 Actualizare/revizuire/dezvoltare de noi standarde ocupaționale /calificări profesionale conform noilor cerințe ale pieței muncii**

**Obiectiv Specific FSE+ (v)** *Promovarea accesului egal la educație și formare de calitate și favorabile incluziunii, precum și completarea studiilor, precum și a absolvirii acestora, în special pentru grupurile defavorizate, începând de la educația și îngrijirea copiilor preșcolari, continuând cu educația și formarea generală și profesională și până la învățământul terțiar, precum și educația și învățarea în rândul adulților, inclusiv prin facilitarea mobilității în scop educațional pentru toți*

### **Operațiuni (orientativ)**

**v.1.1. Creșterea accesului și participării adulților la programe de formare pentru dezvoltarea/ creșterea nivelului competențelor cheie** care să le asigure dezvoltarea personală și îmbunătățirea calității vieții, inclusiv prin:

- finanțarea participării (acoperirea taxelor&costurilor de participare) la programe LLL, în special a celor de formare pentru creșterea nivelului competențelor digitale;
- finanțarea evaluării și recunoașterii rezultatelor învățării dobândite în contexte non-formale și informale.

**v.3.2. Facilitarea dobândirii unei calificări profesionale de către persoanele care au părăsit timpuriu școala**, prin acțiuni precum:

- informarea, consilierea și orientarea potențialilor beneficiari ai acestor măsuri, astfel încât să conștientizeze beneficiile și să opteze informat pentru participarea la programe A doua șansă;
- înscrierea și participarea la programe A doua șansă flexibile, inclusiv la modulele de pregătire profesională;
- furnizarea serviciilor suport în funcție de nevoile specifice ale fiecărui cursant, astfel încât să fie diminuat riscul de părăsire a programului înainte de finalizarea acestuia (de exemplu: servicii de transport/ decontarea transportului, asigurarea hranei, servicii de îngrijire pentru persoanele dependente aflate în grija cursanților, dispozitive tehnico-medicale etc.);
- informarea, consilierea și orientarea școlară și profesională a cursanților, astfel încât să fie identificate în mod realist alternativele de acțiune la finalizarea programului ADS, iar beneficiarul să valorifice rezultatele obținute (prin ocuparea unui loc de muncă, prin continuarea studiilor în învățământul secundar superior, prin continuarea pregătirii în sistemul de formare profesională a adulților etc.)

### **3. Programul Operațional pentru Combaterea Săraciei 2021-2027 – Multifond: FSE+, FEDR**

**Axa Prioritară 1. Dezvoltarea locală plasată sub responsabilitatea comunitatii (intervenții adresate grupurilor de acțiune locală) – OP 4**

**Axa Prioritară 2. Dezvoltare locală plasată sub responsabilitatea comunității – OP 5**

**Axa prioritară 3. Comunități marginalizate**

**Axa prioritară 4. Reducerea disparităților între copiii în risc de săracie și/sau excluziune socială și ceilalți copii**

**Axa prioritară 5. Servicii pentru persoane vârstnice**

**Axa prioritară 6. Sprijin pentru persoanele cu dizabilități**

**Axa prioritară 7. Sprijin pentru grupuri vulnerabile**

**Axa prioritară 8. Ajutorarea persoanelor defavorizate**

#### **Axa Prioritară 1. Dezvoltarea locala plasata sub responsabilitatea comunitatii (intervenții adresate grupurilor de actiune locala) – OP 4**

**Obiectiv Specific FSE+ oricare obiectiv specific de la (i) la (x)**

**Obiectiv Specific FEDR (i) sporirea eficienței piețelor forței de muncă și facilitarea accesului la locuri de muncă de calitate prin dezvoltarea inovării și a infrastructurii sociale;**

**(ii) îmbunătățirea accesului la servicii de calitate și favorabile incluziunii în educație, formare și învățarea pe tot parcursul vieții prin dezvoltarea infrastructurii;**

**(iii) îmbunătățirea integrării socioeconomice a comunităților marginalizate, a migranților și a grupurilor dezavantajate prin măsuri integrate care să includă asigurarea de locuințe și servicii sociale;**

**(iv) asigurarea accesului egal la asistență medicală prin dezvoltarea infrastructurii, inclusiv la asistență medicală primară;**

<b>Operațiuni (orientativ)</b>
<b>Finanțarea</b> strategiilor de dezvoltare locală plasate sub responsabilitatea comunității In functie de nevoile comunitatii, GAL – urile vor putea finanta (din FSE+) dezvoltarea de servicii sociale, educationale, de sanatate, de ocupare, sa favorizeze incluziunea sociala a grupurilor dezavantajate si (din FEDR) infrastructura sociala sau sportiva, educationala, de agrement sau turistica
Sprijin pregatitor pentru Beneficiarii DLRC (strategie GAL, animare etc)

## **Axa prioritară 2. Dezvoltare locala plasata sub responsabilitatea comunitatii – OP 5**

*Obiectiv Specific FEDR (i) promovarea dezvoltării integrate în domeniul social, economic și al mediului, a patrimoniului cultural și a securității în zonele urbane*

### **Operațiuni (orientativ)**

Finantarea infrastructurii de turism, mapare obiective turistice si patrimoniu cultural din cadrul strategiilor DLRC

## **Axa prioritară 3. Comunitati marginalizate – OP4**

*Obiectiv Specific FSE+ (viii) Promovarea integrării socio-economice a resortisanților țărilor terțe și a comunităților marginalizate, cum ar fi romii*

*(ix) creșterea accesului egal și în timp util la servicii de calitate, sustenabile și cu prețuri accesibile; modernizarea sistemelor de protecție socială, inclusiv promovarea accesului la protecție socială; îmbunătățirea accesibilității, a eficacității și a rezilienței sistemelor de sănătate și a serviciilor de îngrijire pe termen lung;*

*(x) promovarea integrării sociale a persoanelor expuse riscului de sărăcie sau de excluziune socială, inclusiv a persoanelor celor mai defavorizate și a copiilor;*

*(viii) Promovarea integrării socio-economice a resortisanților țărilor terțe și a comunităților marginalizate, cum ar fi romii*

*Obiectiv Specific FEDR (iii) îmbunătățirea integrării socioeconomice a comunităților marginalizate, a migrantilor și a grupurilor dezavantajate prin măsuri integrate care să includă asigurarea de locuințe și servicii sociale;*

### **Operațiuni (orientativ)**

Integrarea socio-economica a 2000 de comunitati marginalizate (nr.estimat) prin implementarea unor masuri integrate:

-echipe comunitare compuse din: asistent social, asistent medical, ingrijitor de batrani, mediator scolar, consilier ocupare cu munca de teren, in functie de nevoile comunitatii (populatie scolara sau imbatranita, pre-existenta sau nu a acestor specialisti in comunitate etc)

-decontare salarii, transport, formare profesionala, truse suport tip FEDR prin asigurarea accesului la anumite utilitati, renovari.

Sprijin pentru realizarea diagnozei sociale si identificarea nevoilor pentru autoritățile locale din 2000 comunități marginalizate.

Sprijin pentru 100 de autoritati locale in vederea identificarii si reglementarii juridice/cadastrale a asezarilor informale

Sprijin louire pentru victime calamitati

Pregătirea specialiștilor în domeniu.

**Axa prioritară 4. Reducerea disparitatilor între copiii în risc de sărăcie și/sau excluziune socială și ceilalți copii - OP 4**

*Obiectiv Specific FEDR d (ii) îmbunătățirea accesului la servicii de calitate și favorabile incluziunii în educație, formare și învățarea pe tot parcursul vieții prin dezvoltarea infrastructurii;*

*Obiectiv Specific FSE+ (vii) favorizarea incluziunii active pentru a promova egalitatea de șanse și participarea activă și a îmbunătăți capacitatea de inserție profesională;*

*(iv) Îmbunătățirea calității, eficacității și a relevanței sistemului de educație și formare*

*(x) promovarea integrării sociale a persoanelor expuse riscului de sărăcie sau de excluziune socială, inclusiv a persoanelor celor mai defavorizate și a copiilor;*

<b>Operațiuni (orientativ)</b>
Sprijin tailor-made pentru familiile monoparentale sărace, în vederea îmbunătățirii angajabilității și autonomiei părintelui singur: <ul style="list-style-type: none"><li>- acordarea de vouchere before/after school</li><li>- Acordarea de vouchere pentru activități de weekend ale copiilor (sport, creație, arta)</li><li>- finanțarea cursurilor de recalificare pentru părintele singur cu venituri mici, care dorește schimbarea domeniului profesional</li></ul>
<ul style="list-style-type: none"><li>- construire / reabilitare / modernizare / extindere / echipare cel puțin 5 centre de zi pentru copiii și adolescenții cu tulburări de comportament (violenta)</li><li>- servicii terapie pentru copiii și adolescenții cu tulburări de comportament (violenta)</li></ul>
Organizarea de tabere pentru copiii proveniți din familii sărace, pentru a le da posibilitatea să experimenteze învățarea prin activități culturale, sportive, recreative, să fie autonomi și să socializeze
Sprijinirea tinerilor care urmează să părăsească sistemul de protecție specială și a celor care au părăsit sistemul, prin furnizarea de servicii integrate: <ul style="list-style-type: none"><li>- consiliere</li><li>- orientare în carieră</li><li>- dezvoltare personală și dezvoltarea de abilități de viață independentă</li><li>- monitorizare post-intervenție în vederea asigurării sustenabilității măsurilor</li></ul> asigurarea locuinței gratuite prin plată în totalitate a chiriei pentru 12 luni și continuarea tranziției prin perceperea încă 12 luni a unei chirii sub prețul pieței imobiliare
Consolidarea serviciilor destinate prevenirii separării copilului de părinți (centre de zi unde copiii în pericol de separare de părinți să poată petrece ziua, în afara școlii, iar părinții primesc consiliere și îndrumare).
Pregătirea specialiștilor ce lucrează cu tinerii și copiii.

**Axa Prioritară 5 - Servicii pentru persoane vârstnice**

*Obiectiv Specific FSE+ (ix) Creșterea accesului egal la servicii de calitate și sustenabile; modernizarea sistemelor de protecție socială, inclusiv promovarea accesului la protecție socială; îmbunătățirea accesibilității, a eficacității și a adaptabilității sistemelor de sănătate, a serviciilor de îngrijire pe termen lung*

**Operațiuni (orientativ)**

Incurajarea incluziunii active a persoanelor în vârstă prin măsuri privind asigurarea îmbătrânirii active

1. Dezvoltarea unor programe pentru incurajarea participării varstnicilor la viața socială, prevenirea izolării, precum și pentru prevenirea instituționalizării (programe intergeneraționale, servicii terapeuțice ocupaționale etc)
2. Call center de urgență și dispozitive (brățări etc.) pentru asistarea persoanelor dependente (persoane în vârstă singure, persoane cu dizabilități) etc

Inițierea și dezvoltarea de noi servicii destinate varstnicilor prin subvenționarea costurilor îngrijirii și al serviciilor conexe pentru bătrânii singuri, din mediul urban, în situații de dependență și cu un venit lunar inferior salariului minim pe economie.

Pregătirea specialiștilor/personalului ce lucrează cu persoanele în vârstă.

**Axa prioritară 6. Sprijin pentru persoanele cu dizabilități**

**Obiectiv Specific FSE+ (vii) Favorizarea incluziunii active prin promovarea egalității de șanse și a participării active, precum și prin îmbunătățirea angajabilității**

**(ix) Creșterea accesului egal la servicii de calitate și sustenabile; modernizarea sistemelor de protecție socială, inclusiv promovarea accesului la protecție socială; îmbunătățirea accesibilității, a eficacității și a adaptabilității sistemelor de sănătate, a serviciilor de îngrijire pe termen lung.**

**Obiectiv Specific FEDR d (ii) Îmbunătățirea accesului la servicii de calitate și favorabile incluziunii în educație, formare și învățarea pe tot parcursul vieții prin dezvoltarea infrastructurii;**

**Operațiuni (orientativ)**

Acordarea unui pachet integrat pentru susținerea încadrării pe piața muncii SAU a creșterii angajabilității persoanelor cu dizabilități, asigurat printr-un mecanism competitiv, de către furnizori publici sau privați de servicii de ocupare:

Campanie media

Informare/diseminare

Identificare angajatori și persoane cu dizabilități

Instrument de evaluare a abilităților profesionale și sociale, aplicat de către o echipă de specialiști (consilier vocațional, psiholog etc)

Burse locuri muncă, alte evenimente

Măsuri de acompaniament pre și post angajare, minim 6 luni

Măsuri pentru asigurarea asistenței juridice pentru persoanele fără capacitate de exercițiu sau cu capacitate de exercițiu restransă, cu sau fără tutore legal (încadrate în grad de handicap mintal care au sau nu stabilită măsura de ocrotire prin punere sub interdicție) prin :

Finanțarea a 50 (cel puțin una pe județ) echipe formate din câte 2 persoane (un jurist și un terapeut sau un consilier vocațional) care să acorde asistență, în urma unei evaluări a persoanelor cu capacitate de exercițiu restransă (copii), precum și persoanelor adulte încadrate în grad de handicap mintal cu capacitate de exercițiu restransă sau care au sau nu stabilită măsura de ocrotire prin punere sub interdicție fără capacitate de exercițiu.

Dezvoltarea de servicii de îngrijire de zi destinate copilului cu dizabilități (fie în centre, fie mobile), în cadrul cărora să fie oferite servicii de abilitare/reabilitare, specializate pe tip de dizabilitate, în mod

<p>special a celor care provin din familii care nu dispun de resurse pentru a accesa aceste servicii</p> <p>Organizarea de cursuri destinate părinților copiilor cu dizabilități în vederea dezvoltării abilităților parentale specifice</p>
<p>Dezvoltarea serviciilor de îngrijire pe termen lung, în vederea prevenirii instituționalizării persoanelor cu dizabilități inclusiv prin:</p> <p>1. Intervenții integrate pentru persoanele cu dizabilități prin finanțarea a 47 de echipe mobile (41 județe plus 6 sectoare în capitală), după modelul pilotat cu succes în județul DOLJ, unde sunt două echipe, una pentru adulți cu dizabilități și una pentru copii cu dizabilități, echipe care asigură la domiciliu serviciile specializate de abilitare/reabilitare :</p> <ul style="list-style-type: none"> <li>- echipa formată din 5 persoane dintre care un asistent social, un fizio-kinetoterapeut, un medic specialist, un psiholog și un șofer</li> <li>- leasing pentru 47 autoturisme</li> <li>- dotare medicală: instrumentar, dispozitive tehnice de prim ajutor, echipament minim pentru fizio-kinetoterapie</li> </ul>
<p>Cresterea incluziunii sociale a persoanelor cu dizabilități prin asistarea lor prin tehnologie asistivă: aparate de mobilitate, softuri de citire pentru nevăzători etc</p>
<p>Calificarea resursei umane existente și disponibile la nivel local/ în familie prin finanțarea cursurilor pentru dobândirea calificării de Asistent Personal Profesionist (360h per curs de calificare)</p>
<p>Dezvoltarea infrastructurii și serviciilor sociale pentru persoanele cu dizabilități (centre de zi, locuințe protejate etc)</p>
<p>Pregătirea specialiștilor în domeniu.</p>

### ***Axa prioritară 7. Sprijin pentru grupuri vulnerabile***

***Obiectiv Specific FEDR d (iii) îmbunătățirea integrării socioeconomice a comunităților marginalizate, a migranților și a grupurilor dezavantajate prin măsuri integrate care să includă asigurarea de locuințe și servicii sociale;***

***(ii) îmbunătățirea accesului la servicii de calitate și favorabile incluziunii în educație, formare și învățarea pe tot parcursul vieții prin dezvoltarea infrastructurii;***

***d (iii) îmbunătățirea integrării socioeconomice a comunităților marginalizate, a migranților și a grupurilor dezavantajate prin măsuri integrate care să includă asigurarea de locuințe și servicii sociale;***

***Obiectiv Specific FSE+ (ix) Creșterea accesului egal la servicii de calitate și sustenabile; modernizarea sistemelor de protecție socială, inclusiv promovarea accesului la protecție socială; îmbunătățirea accesibilității, a eficacității și a adaptabilității sistemelor de sănătate, a serviciilor de îngrijire pe termen lung***

#### ***Operațiuni (orientativ)***

Servicii integrate pentru incluziunea socio-profesională a migranților

1. pachet integrat „ADULT”

- facilitarea accesului la servicii medicale, de consiliere psihologică și de îndrumare
- organizare cursuri lb. română
- orientare și asistență pentru demersuri administrative
- profilare, conciliere și orientare în vederea accesului la servicii de ocupare
- certificarea competențelor

2. Pachet integrat „COPIL”

- facilitarea accesului la servicii medicale, de consiliere psihologică și de îndrumare

- organizare cursuri lb. romana
- servicii educationale

1.Reabilitarea spatiilor disponibile pentru cazare temporară, aflate în administrarea Ministerului Afacerilor Interne (MAI) sau a structurilor coordonate MAI.

2.Dezvoltarea infrastructurii centrelor de integrare din 12 orașe ale țării, reprezentative din punct de vedere al numărului de migranți, prin reabilitarea si modernizarea unor spații aflate în administrarea autorităților locale (există acte normative deja aprobate prin care autoritățile locale pot pune la dispozitia MAI cladiri neocupate, in scopul integrarii migrantilor.

Intervenții integrate pentru victimele traficului de persoane si victimele violentei domestice: cazare în centre atat pentru victime, cat si pentru minorii aflatii in ingrijire, locuințe protejate/vouchere chirie, consiliere psihologică, consiliere profesională, consiliere juridică, suport material pentru asigurarea nevoilor de bază (îmbrăcăminte, hrană, materiale de uz sanitar, medicamente, transport)

Sprijin in vederea reabilitarii pentru persoanele dependente de alcool si droguri

Pachet de sprijin pentru persoanele proaspat eliberate din sistemul penitenciar, in vederea incluziunii sociale si reducerii recidivei, precum consiliere ocupationala, subventionare transport in comun etc

1. Interventie personalizata destinata persoanelor fara adapost (PFA) (Asistenta medicala primara, medicamente, consiliere psihologica, hrana si produse pentru asigurarea unei minime igiene corporale, adapost noapte asistenta sociala in obtinerea actelor de identitate, consiliere juridica situatii civile/penale etc). Asistenta va fi acordata avand in vedere metoda managementului de caz, in functie de nevoile și optiunile fiecărei persoane in parte.

2. Dezvoltarea rețelei de servicii sociale pentru PFA (adaposturi de noapte, de urgenta, echipe mobile, cantine sociale sau masa pe roti), inclusiv infiintarea de echipe mobile cu auto care asigura ingrijirea personala (ex. dusuri mobile)

Pregătirea suplimentara a specialiștilor ce lucreaza cu victimele violentei, dependentii de alcool si droguri etc.

### ***Axa prioritară 8. Ajutorarea persoanelor defavorizate***

***Obiectiv Specific FSE+ (xi) Reducerea deprivării materiale prin furnizarea de alimente și/sau asistență materială de bază persoanelor cele mai defavorizate, inclusiv prin măsuri de acompaniere***

#### ***Operațiuni (orientativ)***

- suport material (alimente, produse igiena, obiecte puericultura)
- pachet sprijin scolar (rechizite, imbracaminte si incaltaminte sezon rece)
- masa calda (masa pe roti, cantine sociale)
- masuri acompaniament

#### 4. Instrumente financiare și organisme

Două instituții financiare au fost desemnate să gestioneze schema de garantare: Fondul de Garantare a Creditului Rural IFN – SA (FGCR) și Fondul Național de Garantare a Creditelor pentru Întreprinderile Mici și Mijlocii (FNGCIMM). Aceste două instituții financiare sunt deocamdată singurele înregistrate de Banca Națională a României în Registrul Special al Instituțiilor Financiare Nebancare ce operează pe piața de garanții bancare din România.

Necesitatea dezvoltării unui instrument financiar care să crească accesibilitatea solicitanților PNDR la sistemul de credit al instituțiilor financiar bancare de pe piață pentru obținerea de credite pentru cofinanțarea contribuției private a condus la crearea unor scheme de garantare a creditelor pentru beneficiarii măsurilor de investiții private cofinanțate de FEADR finanțate din PNDR:

(i) schema de garantare pentru agricultură și (ii) schema de garantare pentru IMM-uri.

##### 4.1. Institutii si organisme judetene

NR. CRT.	INSTITUȚIE / ORGANISM / ORGANIZAȚIE	CONTACT
1.	Consiliul Județean Dolj	Adresa: Palatul Administrativ, Strada Unirii, nr. 19, Craiova Telefon: 0251/408 200 Fax: 0251/408 241 E-mail: relpub@cjdolj.ro
2.	Instituția Prefectului Județului Dolj	Adresa: Craiova, str. Unirii nr. 19, 200585, jud. Dolj Telefon: +040251-414.424, 413.895, 416.703 Fax: +040251-411.210 E-mail: office@prefecturadolj.ro
3.	Agencia pentru Protecție a Mediului Dolj	Adresa: Craiova, Str. Petru Rareș, nr. 1. Telefon: 0251/530.010 office@apmdj.anpm.ro



4.	Agentia pentru Dezvoltare Regionala Sud-Vest Oltenia	Adresă: Craiova, Str.Unirii, nr.19, cam. 86, 87, 40 Telefon: 0251/419496, 0251/418240, 0251/414904
5.	Agentia Județeană pentru Ocuparea Forței de Muncă Dolj	Str. Eugeniu Carada nr. 13A 0251/306100
6.	Direcția de Muncă, Solidaritate Socială și Familie Dolj	Str. Unirii nr.10 0251/417213, 0251/417401
7.	Direcția pentru Agricultură și Dezvoltare Rurală Dolj	Adresă: Craiova, Str. Brestei, nr. 21 Telefon: 0251/411.037
8.	Agentia de Plăți și Intervenție pentru Agricultură	Adresă: Craiova, Str. Păltiniș, nr. 2, Telefon: 0251/595.655
9.	Direcția Județeană pentru Cultură, Culte și Patrimoniul Cultural Național Dolj	Str. Ion Măiorescu, nr.10 0251/123417, 0251/124457, 0251/466008
10.	Direcția de Sănătate Publică	B-dul Maresal Antonescu nr. 60 0251/132964, 0251/124930, 0251/124884, 0251/132275, 0251/132705
11.	Direcția Generală a Finanțelor Publice Dolj	Str. Mitropolit Firmilian nr.2 Direct- 0251/413969, 0251/413969, 0251/410683, 0251/410643
12.	Inspectoratul pentru Situații de Urgență al județului Dolj	Adresă: Strada Henry Ford, nr. 14, Telefon: 0251.510.126
13.	Direcția Județeană de Statistică	Str. Frații Buzesti, nr. 18 0251/ 132374, 0251/133725, 0251/133960
14.	FNGCIMM	Str. Vasile Conta, nr.47, et.1, jud. Dolj Telefoane: 0251-415.089; 0251-596350; 0351-420136; 0788-086.866 Fax: 0251-415.089
15.	Agentia Domeniilor Statului	Str. Brestei nr. 26, Craiova 0251/414917, 021/3124623

16.	Directia Judeteana pentru Tineret si Sport	Str. Gheorghe Doja nr. 2 0251/431806
17.	Directia Sanitar-Veterinara	Str.Fantana Popova, nr.30 0251/428590, 0251/428791
18.	Directia Silvica	Str. Iancu Jianu nr. 15 0251/192080, 0251/420252, 0251/421298, 0251/421363
19.	Oficiul Judetean de Cadastru, Geodezie si Cartografie	Str. Brestei nr.26 0251/418018, 0251/413128, 0251/414286
20.	OTIMMC Craiova	Str. Sf. Apostoli nr. 72 0251/510785

#### 4.2. Instituții si organisme nationale

<b>PROGRAM OPERAȚIONAL</b>	<b>AUTORITATE DE MANAGEMENT</b>	<b>ORGANISME INTERMEDIARE</b>
<b>COORDONATOR</b> MINISTRUL FINANTELOR PUBLICE		
Programul Operațional Infrastructură Mare	Ministerul Fondurilor Europene	Oficiul Teritorial pentru Întreprinderi Mici, Mijlocii și Cooperatie Craiova Str. Sf. Apostoli nr. 72 0251/510785
Programul Operațional Dezvoltare Capital Uman		Autoritatea Națională pentru Cercetare Științifică, Biroul Regional CRAIOVA Str. Stefan cel Mare, nr. 12 tel/fax:0351 43 94 40
Programul Operațional Competitivitate		Organism Intermediar POS Mediu CRAIOVA Str. Stefan cel Mare, nr. 12, etaj 2, Craiova Tel/fax: 0351/43 16 43 poscraiova@yahoo.com,
Programul Operațional Asistență Tehnică		
Programul Operațional Capacitate Administrativă		
Programul Operational Regional	Ministerul Dezvoltării Regionale și Administrației Publice	Organismul Intermediar Regional POS DRU Regiunea Sud Vest, Str. Traian Demetrescu nr. 14,
Programul Național de		

Dezvoltare Rurala (PNDR)	Ministerul Agriculturii și Dezvoltării Rurale	<p>CRAIOVA  Tel: 0351 442202,  Fax: 0351 442203  uip.svoltenia@yahoo.com  Unitatea Regională pentru POS DRU Sud Est (Educatie)  CRAIOVA, str. Brestei nr 97  Tel: 0251 422 175, 421 659,  Fax 0251 421 824,  oiposdru.sudvest@gmail.com</p> <p>Agenția pentru Dezvoltare Regională Sud-Vest Oltenia  CRAIOVA  Str. Unirii, nr.19, 200585 Craiova  Tel: +40251-414.904, 412 780  Fax: +40251-419.496  office@adroltenia.ro  www.adroltenia.ro</p>
--------------------------	---	--

#### 4.3. Linkuri utile

<b>LINKURI UTILE PROGRAMELE OPERAȚIONALE</b>	
AM pentru Programul Operațional Regional	<a href="http://www.inforegio.ro">www.inforegio.ro</a>
AM pentru Programul Operațional Sectorial Dezvoltarea Resurselor Umane	<a href="http://www.fseromania.ro">www.fseromania.ro</a>
AM pentru Programul Operațional Sectorial Creșterea Competitivității Economice	<a href="http://amposcce.minind.ro">amposcce.minind.ro</a>
AM pentru Programul Operațional Sectorial Dezvoltarea Capacității Administrative	<a href="http://modernizare.mai.gov.ro">modernizare.mai.gov.ro</a>
AM pentru Programul Operațional Sectorial Mediu	<a href="http://www.mmediu.ro/proiecte_europene_pos.htm">www.mmediu.ro/proiecte_europene_pos.htm</a>
AM pentru Programul Operațional Sectorial Transport	<a href="http://www.mt.ro">www.mt.ro</a>
AM pentru Programul Național de Dezvoltare Rurală	<a href="http://www.madr.ro">www.madr.ro</a>
Programele de Cooperare Teritorială Europeană	<a href="http://www.infocooperare.ro">www.infocooperare.ro</a>
Autoritatea pentru Coordonarea Instrumentelor Structurale	<a href="http://www.fonduri-ue.ro">www.fonduri-ue.ro</a>

Linkuri utile din România	
Guvernul Romaniei	<a href="http://www.guv.ro">www.guv.ro</a>
Ministerul Economiei si Finantelor	<a href="http://www.mefromania.ro">www.mefromania.ro</a>
Ministerul Dezvoltării, Lucrărilor Publice si Locuintelor	<a href="http://www.mdlpl.ro">www.mdlpl.ro</a>
Portalul autorității de managemet pentru cadrul de sprijin comunitar	<a href="http://anaf.mfinante.ro/wps/portal">anaf.mfinante.ro/wps/portal</a>
Ministerul Internelor si Reformei Administrative	<a href="http://www.mira.gov.ro">www.mira.gov.ro</a>
Ministerul Muncii, Familiei si Egalității de Sanse	<a href="http://www.mmuncii.ro">www.mmuncii.ro</a>
Ministerul Agriculturii si Dezvoltării Rurale	<a href="http://www.madr.ro">www.madr.ro</a>
Ministerul Transporturilor	<a href="http://www.mt.ro">www.mt.ro</a>
Ministerul Educației si Cercetarii	<a href="http://www.edu.ro">www.edu.ro</a>
Ministerul Comunicațiilor si Tehnologiei Informației	<a href="http://www.mcti.ro">www.mcti.ro</a>
Ministerul Mediului si Dezvoltării Durabile	<a href="http://www.mmediu.ro">www.mmediu.ro</a>
Curtea de Conturi a Romaniei	<a href="http://www.rcc.ro">www.rcc.ro</a>
Ministerul pentru Intreprinderi Mici si Mijlocii, Comert, Turism si Profesii Liberale	<a href="http://www.mimmctpl.ro">www.mimmctpl.ro</a>
Asociația Municipiilor din Romania	<a href="http://www.amr.ro">www.amr.ro</a>
Organismul Intermediar pentru Energie	<a href="http://oie.minind.ro">oie.minind.ro</a>
Federatia Autorităților Locale	<a href="http://www.falr.ro">www.falr.ro</a>
Uniunea Consiliilor Judetene din Romania	<a href="http://www.uncjr.ro">www.uncjr.ro</a>
Asociatia Comunelor din Romania	<a href="http://www.acor.ro">www.acor.ro</a>
Asociatia Oraselor din Romania	<a href="http://www.aor.ro">www.aor.ro</a>
Agentia de Plați pentru Dezvoltare Rurală si Pescuit	<a href="http://www.apdrp.ro">www.apdrp.ro</a>
Agentia Natională pentru Pescuit si Acvacultură	<a href="http://www.anpa.ro">www.anpa.ro</a>
Agenția Natională pentru Protectia Mediului	<a href="http://www.anpm.ro">www.anpm.ro</a>
Institutul European din Romania	<a href="http://www.ier.ro">www.ier.ro</a>
Link-uri utile din UE	
Comisia Europeană	<a href="http://www.europa.eu">www.europa.eu</a>
Parlamentul European	<a href="http://www.europarl.europa.eu">www.europarl.europa.eu</a>
Delegatia Comisie Europene in Romania	<a href="http://www.infoeuropa.ro">www.infoeuropa.ro</a>
Consiliul Municipalităților si Regiunilor din Europa	<a href="http://www.ccre.org">www.ccre.org</a>

## CAPITOLUL VII

### PLAN DE ACȚIUNE

## 1. Plan de acțiune locală

### 1.1. Infrastructură

PROIECTUL / ACȚIUNEA	ÎNCADRARE FINANȚARE
<b>1.1. Planificarea și programarea activităților de dezvoltare și modernizare a infrastructurii</b>	
1.1.1. Afilieră la un Grup de Acțiune Locală și întocmirea Strategiei de Dezvoltare Locală a Comunei 2021 - 2027	PODD, buget local, fonduri guvernamentale
1.1.1. Realizare Cadastru General în comuna Predesti, jud. Dolj	Buget Local Buget de stat Alte programe
<b>1.2 Modernizare infrastructură de utilități</b>	
1.2.1. Modernizarea sistemului de iluminat stradal și a rețelei electrice - extindere rețea iluminat public	PODD Buget local Buget de stat
1.2.2. Înființarea rețelei publice de alimentare cu apă în toată comuna	PODD Buget local Buget de stat
1.2.3. Realizarea rețelei de alimentare cu gaze naturale în comuna Intorsura	PODD Buget local Buget de stat
1.2.4. Înființarea rețelei publice de canalizare în toată comuna	PODD Buget local Buget de stat
<b>1.3 Reabilitare infrastructură rutieră</b>	
1.3.1. Intreținerea, modernizarea și reabilitarea tuturor străzilor din comună	Buget local Buget de stat PODD
1.3.2. Asfaltare drumuri comunale	Buget local Buget de stat PODD
1.3.3. Drumuri de exploatare agricolă	Buget local Buget de stat PODD
1.3.4. Reabilitarea și modernizarea podețelor de pe raza comunei Predesti	Buget local Buget de stat PODD
1.3.5. Amenajarea unei variante ocolitoare a comunei	PODD Buget local Buget de stat
1.3.6. Construirea de parcări	Buget local
<b>1.4 Îmbunătățirea și dezvoltarea infrastructurii de comunicații</b>	
1.4.1. Realizarea unui sistem integrat informatic al Primăriei Predesti	Programul Operațional Competitivitate

## 1.2. Învățământ și cultură

PROIECTUL / ACȚIUNEA	ÎNCADRARE FINANȚARE
<b>2.1 Construirea, modernizarea instituțiilor de administrație, învățământ, cultură și sport</b>	
2.1.1 Construirea unei grădinițe cu program prelungit	PODD, POCU Investiții în educație, formare și formare profesională pentru competențe și învățare pe tot parcursul vieții
2.1.2 Reabilitare, modernizare sediu Primărie (inclusiv sistem de încălzire centralizat)	PODD Buget local
2.1.3 Reabilitare clădire Școala Gimnazială Predesti (inclusiv sistem de încălzire centralizat)	PODD Buget local
2.1.4 Reabilitare clădire Școala Gimnazială Predesti (creșterea eficienței energetice și gestionarea inteligentă a energiei, inclusiv sistem de încălzire centralizat)	AFM PODD Buget local
2.1.5 Modernizarea infrastructurii de IT în scolile din comuna Predesti	PODD
2.1.6 Modernizarea Bibliotecii Comunale Predesti și achiziție de fond de carte, dotare cu echipamente IT	Buget Local Alte fonduri PODD
2.1.7 Reabilitare, modernizare Biserici com. Predesti	Buget Local Alte fonduri PODD
2.1.8 Achiziția de utilaje necesare Gospodăririi Comunale	Buget Local Alte fonduri
2.1.9 Dotări Serviciul Voluntar pentru Situații de Urgență	Buget Local Alte fonduri
2.1.10 Conservarea și punerea în valoare a culturii, obiceiurilor, tradițiilor și folclorului local	Buget Local Alte fonduri PODD
2.1.11 Construirea unor săli de sport Modernizarea Bazei Sportive din cadrul Școlii Gimnaziale Predesti	PODD
2.1.12 Modernizare Bază Sportivă – teren fotbal din sat Predesti	PODD
2.1.13 Promovarea evenimentelor festivaliere	Buget local Alte fonduri
<b>2.2 Promovarea și valorificarea diversității culturale în educație</b>	
2.2.1 Sprijinirea agenților economici care investesc în creșterea calității resurselor umane	Buget de stat Alte fonduri
2.2.2 Susținerea și dezvoltarea unei formații locale de dansuri populare tradiționale	Buget Local PODD Buget de stat
2.2.3 Promovarea unor programe de formare sau reconversie profesională	Buget de stat POCU

adaptate la cerințele pieței muncii	
2.2.4 Organizarea de schimburi de experiență între diversii actori ai dezvoltării	PODD – Măsura de COOPERARE
2.2.5 Promovarea potențialului cultural al comunei prin mass media, broșuri de popularizare, pag. web, etc.	Alte fonduri PODD Buget local

### 1.3. SĂNĂTATE, SERVICII SOCIALE SI INCLUZIUNE SOCIALĂ

PROIECTUL / ACȚIUNEA	ÎNCADRARE FINANȚARE
3.1 Dezvoltarea infrastructurilor de sănătate și asistență socială	
3.1.1. Construire a unui Centru social multifuncțional	Buget local PODD
3.1.2. Construire cantină de ajutor social	PODD Buget local Buget de stat Alte fonduri
3.1.3. Înființare și dotare corespunzătoare cu echipamente și mobilier cabinet stomatologic	PODD Buget local Buget de stat Alte fonduri
3.1.4. Înființare cabinet veterinar și dotare cu echipamente corespunzătoare	PODD Buget local Buget de stat Alte fonduri
3.1.5. Înființare Serviciu de îngrijire la domiciliu pentru persoanele vârstnice	PODD Buget local Buget de stat Alte fonduri
3.1.6. Modernizare farmacie umană, com Predesti	PODD Buget local Buget de stat Alte fonduri
3.1.7. Reabilitarea și modernizare Dispensar Uman	Buget local Buget de stat PODD
3.1.8. Modernizarea cabinetului medical prin dotarea cu mobilier sanitar și aparatură performantă	PODD Buget de stat
3.1.9. Implicarea societății civile în dezvoltarea și modernizarea infrastructurii, în special a infrastructurii sociale	Alte fonduri
3.1.10. Înființarea unui centru de zi pentru persoane vârstnice	Buget local Alte fonduri PODD
3.1.11. Înființarea unui Centru de Tineret, cu dotările aferente	PODD Buget local



	Alte fonduri
3.1.12. Implementarea de programe de asistență pentru persoanele in varstă	Buget local Alte fonduri
<b>3.2 Parteneriat public-comunitate în scopul dezvoltării si diversificării serviciilor sociale</b>	
3.2.1. Susținerea activă a ONG-urilor	Buget local
3.2.2. Stimularea dialogului între sectorul public si cel privat	Buget local
3.2.3. Instruirea persoanelor/grupurilor vulnerabile in dezvoltarea unei mici afaceri	Program Operațional CAPITAL UMAN
3.2.4. Sprijinirea agenților economici care investesc in cresterea calității resurselor umane	Program Operațional CAPITAL UMAN
<b>3.3 Dezvoltarea serviciilor sociale si sprijinirea diversificării ONG-urilor potrivit problemelor</b>	
3.3.1. Sprijin acordat implementării unor politici proactive de combatere a somajului	Buget de stat
3.3.2. Promovarea programelor de combatere a sărăciei in special in grupurile defavorizate	Buget de stat
3.3.3. Promovarea incluziunii sociale in mediile defavorizate, inclusiv rromi si eliminarea excluziunii sociale prin campanii de informare	Buget de stat
3.3.4. Identificarea si monitorizarea copiilor aflați in situații de risc	Buget local Buget de stat Alte fonduri
3.3.5. Dezvoltarea gamei de servicii pentru persoanele cu handicap	Buget local Buget de stat Alte fonduri
3.3.6. Intărirea rolului Primăriei ca centru de comunicare si informare in sprijinul promovării programelor economice, sociale si culturale, prin comunicare bidirecțională cetățean-funcționar public;	Alte fonduri
3.3.7. Cresterea gradului de calificare funcționarilor din serviciile publice, prin urmarea unor cursuri de perfecționare, pentru cresterea calității serviciilor publice	Alte fonduri POCU
3.3.8. Modernizarea si ameliorarea calității serviciilor sociale	Bugetul de stat POCU
3.3.9. Promovarea programelor de combatere a sărăciei in special in grupurile defavorizate	Buget local Buget de stat POCS
3.3.10. Implementarea unei campanii impotriva violenței domestice	Buget de stat POCS
3.3.11. Dezvoltarea gamei de servicii pentru persoanele cu handicap	Buget de stat Alte fonduri POCS POCU
3.3.12. Atragerea de medici de familie si de specialitate prin oferirea de facilități si locuințe	Buget local Alte fonduri

## 1.4.MEDIU SI CALITATEA LOCUIRII

Proiectul / Acțiunea	Încadrare finanțare
4.1 Modernizarea, reabilitarea si dezvoltarea fondului existent de locuințe	
4.1.1. Acordarea de terenuri pentru locuințe și gospodării pentru tineri și personal didactic, medical, administrativ (persoane nedomiciliate permanent în comuna Predesti)	Alte fonduri PODD
4.1.2. Redimensionarea zonelor de intravilan, scoaterea din extravilan și destinarea ca zone de construcție locuințe în special pentru tineri în vederea stabilizării acestora și întinerirea populației în următoarele perimetre (valabil și pentru personal didactic, medical, administrativ) : - Apă, canalizare, gaze, electricitate, cablu TV, telefonie fixă	Alte fonduri PODD
4.1.3. Inceperea lucrărilor pentru protejarea clădirilor de patrimoniu	Alte fonduri PODD
4.2 Îmbunătățirea calitatii mediului	
4.2.1. Program pentru realizarea unui sistem eficient de gestionare a deeurilor	MASTERPLAN
4.2.1. Amenajarea unei zone piscicole pe un luciul de apă de aprox. 10.000 mp.	PODD Buget local Alte fonduri
4.2.2. Împrejmurire a parcului comunal Predesti	Buget local PODD Alte fonduri
4.2.3. Împăduriri, modernizări peisagistice	Buget local Alte fonduri
4.2.4. Programe educaționale si de instruire a populației	Buget local Alte fonduri POCU
4.2.5. Introducerea unui sistem de colectare selectivă a deeurilor	Alte fonduri Buget local
4.2.6. Amenajarea unor platforme de colectare moderne, betonate, inchise, care să nu permit răspandirea gunoiului colectat	Buget local Buget de stat PODD
4.2.7. Ecologizarea cursurilor de apă	Alte fonduri PODD

## DEZVOLTARE ECONOMICĂ

Proiectul / Acțiunea	Încadrare finanțare
5.1 Creșterea economiei locale prin crearea unui spațiu competitiv pentru investiții comerciale, rezidențiale și de afaceri	
5.1.1. Consolidare și modernizare Piața Agroalimentară	Buget local Buget de stat PODD
5.1.2. Înființarea unei piețe EN GROS	Buget local PODD Buget de stat
5.1.3. Program pentru încurajarea activităților non-agricole, în special prestări servicii Ex. atelier pentru instalații sanitare, frizerii, coafuri, etc.	Buget local PODD Buget de stat
5.1.4. Încurajarea agriculturii ecologice	Buget local PODD Buget de stat
5.1.5. Facilitarea accesului la programe de actualizare tehnologică sau re-tehnologizare conform normelor U.E. (tehnologii curate, tehnologii care reduc impactul activității economice asupra mediului înconjurător)	Buget de stat
5.2 Atragerea de investiții	
5.2.1. Acordarea de facilități și stimulente investitorilor	Buget local
5.2.2. Extinderea rețelelor de utilități în zonele previzibil viitoare zone țintă pentru investitori	Buget local Buget de stat
5.2.3. Promovarea și prezentarea pe site-ul Primăriei a firmelor mici	Buget local Alte fonduri
5.2.4. Elaborarea și implementarea unei campanii de marketing în scopul promovării comunității	Alte fonduri
5.2.5. Promovarea și dezvoltarea prin proiecte a unui brand economic al comunei Predești legat de specificul local	Buget local PODD Alte fonduri
5.2.6. Cooperarea între actorii dezvoltării locale în vederea atragerii de investitori	Alte fonduri
5.2.7. Stimularea dezvoltării serviciilor de consultanță în diverse domenii manageriale și de investiții	Alte fonduri
5.2.8. Sprijinirea investițiilor în surse alternative de energie	Buget local
5.3 Identificarea și susținerea parteneriatelor public-private	
5.3.1. Alocare coordonată a terenurilor pentru viitoarele activități comerciale, servicii publice, transport, locuințe, educație, sănătate, protecția mediului, astfel încât o activitate specifică să nu dăuneze altei activități din punct de vedere al amplasamentului, volumelor și distanțelor;	Buget local Buget de stat
5.3.2. Promovarea cooperării locale, regionale, naționale și	Buget local

internaționale	Alte fonduri
5.3.3. Cooperare transfrontalieră pentru dezvoltarea afacerilor la graniță	Buget local Alte fonduri
5.3.4. Clarificarea situației juridice a unor terenuri sau imobile care in prezent nu au un proprietar bine definit	Buget local
<b>6.1 Dezvoltarea infrastructurii existente de petrecere a timpului liber</b>	
6.1.1 Modernizarea parcurilor existente	PODD Alte fonduri
6.1.2 Imbunătățirea posibilităților de agrement in parcurile existente	PODD Buget local Buget de stat
6.1.3 Modernizare baza de agrement	Alte fonduri
6.1.4 Diversificarea ofertei pentru petrecerea timpului liber: identificare si amenajare spații	Buget local Buget de stat PODD
6.1.5 Amenajarea si dotarea locurilor de joacă	Buget local Buget de stat PODD Alte fonduri
<b>6.2 Dezvoltarea de servicii turistice</b>	
6.2.1 Dezvoltarea serviciilor si infrastructurii de agrement si sport	Buget local Buget de stat PODD
6.2.2. Editarea unei brosuri turistice	Buget local
6.2.3 Diversificarea posibilităților de cazare	Buget de stat PODD
6.2.4 Promovarea unui circuitului turistic	Alte fonduri

## PROIECT nr. 1

### DENUMIREA PROIECTULUI

Modernizarea și extinderea sistemului de iluminat stradal în comună

### LOCALIZARE

Regiunea 4 Sud-Vest Oltenia, comuna Predesti, jud. Dolj

### RESPONSABIL

Consiliul Local Predesti, jud. Dolj

### DESCRIERE/JUSTIFICAREA INVESTIȚIEI

1. Modernizarea rețelei de iluminat stradal în comuna Predesti, în speță pe arterele secundare (drumuri interioare) prin înlocuirea corpurilor de iluminat existente cu dispozitive economice de ultima generație. Investiția se va desfășura pe o lungime de (conform Studiului de Fezabilitate întocmit), propusă spre reabilitare.

Proiectul de modernizare și extindere a rețelei de iluminat stradal este cuprins în Strategia de Dezvoltare Locală a Comunei Predesti, jud. Dolj. De asemenea, în cadrul consultării opiniei publice, realizate în procesul de elaborare a SDL, iluminatul public a fost considerat drept o prioritate pentru comună.

### ACTIVITĂȚILE PROIECTULUI

1. Realizarea Studiului de Fezabilitate
2. Elaborarea Proiectului Tehnic
3. Aprobarea începerii proiectului
4. Pregătirea și depunerea Cererii de Finanțare
5. Contractarea proiectului de finanțare
6. Organizarea licitațiilor
7. Monitorizare, evaluare, control
8. Auditul proiectului

### BENEFICIAR FINAL/GRUP ȚINTĂ

1. Comuna Predesti, jud. Dolj, prin locuitorii săi
2. Potențiali investitori
3. Agenți economici
4. Instituții Publice de pe raza comunei

### OBIECTIVE SPECIFICE

1. Îmbunătățirea rețelei de iluminat public și creșterea randamentului energetic la sistemele de iluminat
2. Aducerea sistemului la standardele europene, în acord cu CIE 115/1995
3. Satisfacerea cerințelor de vizibilitate pentru drumurile publice, corespunzător cu norma română SR 13433/1999

### REZULTATE

1. Mărirea gradului de confort și siguranță din punct de vedere al iluminatului public
2. Economii în ceea ce privește consumul de energie

### BUGET ESTIMATIV

Conform Studiului de Fezabilitate propus spre întocmire

### SURSĂ DE FINANȚARE

Bugetul Local

### PERIOADA DE IMPLEMENTARE

12 luni

## PROIECT nr. 2

### DENUMIREA PROIECTULUI

Modernizare Drumuri Comunale, com. Predesti, jud. Dolj

### LOCALIZARE

Regiunea 4 Sud-Vest Oltenia, comuna Predesti, jud. Dolj

### RESPONSABIL

Consiliul Local Predesti, jud. Dolj

### DESCRIERE/JUSTIFICAREA INVESTIȚIEI

Proiectul de modernizare a Drumurilor Comunale este cuprins în Strategia de Dezvoltare Locală a Comunei Predesti, jud. Dolj. De asemenea, în cadrul consultării opiniei publice, realizate în procesul de elaborare a SDL, investițiile în infrastructura au fost considerate drept o prioritate pentru comună.

Conform Studiului de Fezabilitate și indicatorilor tehnici, drumurile vor fi modernizate prin soluția 1 covor asfaltic sau 2 pietruire pe tronsoanele de interes secundar. Proiectul include și reconstrucția/modernizarea podurilor și podețelor de pe tronsoanele laterale ale drumurilor în cauză.

Reabilitarea drumurilor comunale prin alei pietonale, trotuare, căi de acces, poduri/podețe, sistem rutier, parcări, etc.

### ACTIVITĂȚILE PROIECTULUI

1. Realizarea Studiului de Fezabilitate
2. Elaborarea Proiectului Tehnic
3. Aprobarea începerii proiectului
4. Pregătirea și depunerea Cererii de Finanțare
5. Contractarea proiectului de finanțare
6. Organizarea licitațiilor
7. Monitorizare, evaluare, control
8. Auditul proiectului și raportări către Autoritatea de Management aferentă

### BENEFICIAR FINAL/GRUP ȚINTĂ

1. Comuna Predesti, jud. Dolj, prin locuitorii săi
2. Participanții la traficul rutier care traversează comuna
3. Potențiali investitori
4. Agenți economici

### OBIECTIVE SPECIFICE

1. Modernizarea drumurilor va avea efecte benefice asupra dezvoltării economice viitoare a comunei, prin conectarea diferitelor zone la drumuri locale, îmbunătățirea legăturilor rutiere cu comunele învecinate și cu satele componente. Comuna va deveni o zonă de interes atât pentru investitori cât și pentru turiștii care o tranzitează.
2. Îmbunătățirea infrastructurii de transport astfel încât să fie reduce influențele negative asupra mediului și confortului populației.

### REZULTATE

Reabilitarea și consolidarea rețelei de drumuri locale  
Fluidizarea transportului de mărfuri

### BUGET ESTIMATIV

Conform Studiului de Fezabilitate propus spre întocmire

### SURSĂ DE FINANȚARE

PODD / Bugetul Local

### PERIOADA DE IMPLEMENTARE

36 luni

### PROIECT nr. 3

#### DENUMIREA PROIECTULUI

Reabilitare și modernizare Cămin Cultural, com. Predesti, jud. Dolj

#### LOCALIZARE

Regiunea 4 Sud-Vest Oltenia, comuna Predesti, jud. Dolj

#### RESPONSABIL

Consiliul Local Predesti, jud. Dolj

#### DESCRIERE/JUSTIFICAREA INVESTIȚIEI

Proiectul de reabilitare și modernizare a Căminului Cultural din sat Predesti este cuprins în Strategia de Dezvoltare Locală a Comunei. De asemenea, în cadrul consultării opiniei publice, realizate în procesul de elaborare a SDL, investițiile în infrastructura culturală au fost considerate drept o prioritate pentru comună.

Clădirea Căminului Cultural, situată în sat Predesti, com. Predesti, jud. Dolj va fi reabilitată prin soluțiile tehnice propuse în SF, PT, modernizată cu echipamente și obiecte de mobilier interior și dotată cu sistem de sonorizare profesional, corespunzător organizării evenimentelor culturale specifice.

#### ACTIVITĂȚILE PROIECTULUI

1. Realizarea Studiului de Fezabilitate
2. Elaborarea Proiectului Tehnic
3. Aprobarea începerii proiectului
4. Pregătirea și depunerea Cererii de Finanțare
5. Contractarea proiectului de finanțare
6. Organizarea licitațiilor
7. Monitorizare, evaluare, control
8. Auditul proiectului și raportări către Autoritatea de Management aferentă

#### BENEFICIAR FINAL/GRUP ȚINTĂ

1. Comuna Predesti, jud. Dolj, prin locuitorii săi
2. Beneficiarii direcți ai evenimentelor culturale
3. Tinerii, ONG-urile de specialitate, cu acces la infrastructura culturală modernizată

#### OBIECTIVE SPECIFICE

Îmbunătățirea condițiilor de viață a populației comunei  
Revigorarea mediului cultural  
Creșterea consumului de cultură în rândul populației  
Păstrarea tradițiilor locale și încurajarea dezvoltării segmentului cultural la nivelul localității  
Implementarea în bune condiții a unor programe culturale artistice (condiții optime pentru activitatea unor formații de dansuri populare, cântec, artă populară și meșteșuguri)

#### REZULTATE

Reabilitarea și modernizarea imobilului Căminului Cultural

#### BUGET ESTIMATIV

Conform Studiului de Fezabilitate propus spre întocmire

#### SURSĂ DE FINANȚARE

PODD / Bugetul Local

#### PERIOADA DE IMPLEMENTARE

12 luni

## PROIECT nr. 4

### DENUMIREA PROIECTULUI

Modernizarea Bibliotecii Comunale, com. Predesti, jud. Dolj

### LOCALIZARE

Regiunea 4 Sud-Vest Oltenia, comuna Predesti, jud. Dolj

### RESPONSABIL

Consiliul Local Predesti, jud. Dolj

### DESCRIERE/JUSTIFICAREA INVESTIȚIEI

Proiectul de modernizare a Bibliotecii din satul Predesti este cuprins în Strategia de Dezvoltare Locală a Comunei. De asemenea, în cadrul consultării opiniei publice, realizate în procesul de elaborare a SDL, investițiile în infrastructura culturală au fost considerate drept o prioritate pentru comună.

Modernizarea Bibliotecii Comunale prin intervenție de reabilitare asupra imobilului, creșterea fondului de carte și înființarea unei biblioteci virtuale, accesibile publicului larg prin internet (pentru a satisface nevoia de a extinde resursele bibliotecii în concordanță cu noile tehnologii).

Nevoia de a crea spații educative accesibile publicului larg.

### ACTIVITĂȚILE PROIECTULUI

1. Realizarea Studiului de Fezabilitate
2. Elaborarea Proiectului Tehnic
3. Aprobarea începerii proiectului
4. Pregătirea și depunerea Cererii de Finanțare
5. Contractarea proiectului de finanțare
6. Organizarea licitațiilor
7. Monitorizare, evaluare, control
8. Auditul proiectului și raportări către Autoritatea de Management aferentă

Organizarea anuală a unui eveniment adresat locuitorilor comunei și nu numai "Donează o carte!"

Creșterea fondului de carte cu aprox. 100 ex./an

Achiziția de echipamente pentru Bibliotecă

Dezvoltarea de resurse virtuale și accesul la baze de date cu fond de carte din țară și străinătate

### BENEFICIAR FINAL/GRUP ȚINTĂ

1. Comuna Predesti, jud. Dolj, prin locuitorii săi
2. Beneficiarii direcți ai sistemului de Bibliotecă Publică
3. Tinerii, ONG-urile de specialitate, cu acces la infrastructura culturală modernizată

### OBIECTIVE SPECIFICE

Punerea în valoare, dezvoltarea patrimoniului cultural și organizarea de evenimente culturale

### REZULTATE

Modernizarea imobilului Bibliotecii

Fond de carte în creștere

Bibliotecă virtuală funcțională

### BUGET ESTIMATIV

Conform Studiului de Fezabilitate propus spre întocmire

### SURSĂ DE FINANȚARE

PODD / Bugetul Local

### PERIOADA DE IMPLEMENTARE

12 luni



## PROIECT nr. 5

### DENUMIREA PROIECTULUI

Reabilitare Bisericilor de pe raza localității Predesti, jud. Dolj

### LOCALIZARE

Regiunea 4 Sud-Vest Oltenia, comuna Predesti, jud. Dolj

### RESPONSABIL

Consiliul Local Predesti, jud. Dolj

### DESCRIERE/JUSTIFICAREA INVESTIȚIEI

- Proiectul de reabilitare a Bisericilor Sf. Constantin și Elena (monument istoric) și Biserica Sf. Ioan Botezătorul își propune refacerea integrală a picturilor, reconstrucția fațadelor instituțiilor de cult, precum și înlocuirea acoperișurilor clădirilor.

### ACTIVITĂȚILE PROIECTULUI

1. Realizarea Studiului de Fezabilitate
2. Elaborarea Proiectului Tehnic
3. Aprobarea începerii proiectului
4. Pregătirea și depunerea Cererii de Finanțare
5. Contractarea proiectului de finanțare
6. Organizarea licitațiilor
7. Monitorizare, evaluare, control
8. Auditul proiectului și raportări către Autoritatea de Management aferentă

### BENEFICIAR FINAL/GRUP ȚINTĂ

1. Comuna Predesti, jud. Dolj, prin locuitorii săi
2. Enoriașii parohiilor și personalul cleric

### OBIECTIVE SPECIFICE

1. Protejarea monumentelor istorice ale comunei

### REZULTATE

1. Reabilitarea lăcașurilor de cult de pe raza comunei Predesti, jud. Dolj

### BUGET ESTIMATIV

Conform Studiului de Fezabilitate propus spre întocmire

### SURSĂ DE FINANȚARE

PODD / Bugetul Local

### PERIOADA DE IMPLEMENTARE

24 luni

## PROIECT nr. 6

### DENUMIREA PROIECTULUI

Modernizarea Bazei Sportive din cadrul Școlii Gimnaziale Predesti, jud. Dolj

### LOCALIZARE

Regiunea 4 Sud-Vest Oltenia, comuna Predesti, jud. Dolj

### RESPONSABIL

Consiliul Local Predesti, jud. Dolj

### DESCRIERE/JUSTIFICAREA INVESTIȚIEI

Proiectul de modernizare a Bazei Sportive din cadrul Școlii Gimnaziale Predesti este cuprins în Strategia de Dezvoltare Locală a Comunei. De asemenea, în cadrul consultării opiniei publice, realizate în procesul de elaborare a SDL, investițiile în infrastructura educațională au fost considerate drept o prioritate pentru comună.

- Proiectul prevede construcția unei baze sportive destinate elevilor din cadrul unității școlare, compusă din sală sport multifuncțională, vestiare, grupuri sanitare.

### ACTIVITĂȚILE PROIECTULUI

1. Realizarea Studiului de Fezabilitate
2. Elaborarea Proiectului Tehnic
3. Aprobarea începerii proiectului
4. Pregătirea și depunerea Cererii de Finanțare
5. Contractarea proiectului de finanțare
6. Organizarea licitațiilor
7. Monitorizare, evaluare, control
8. Auditul proiectului și raportări către Autoritatea de Management aferentă

### BENEFICIAR FINAL/GRUP ȚINTĂ

1. Comuna Predesti, jud. Dolj, prin locuitorii săi
2. Elevii de pe raza comunei
3. Personalul didactic

### OBIECTIVE SPECIFICE

1. Încurajarea tinerilor spre un stil de viață sănătos, prin practicarea sportului școlar
2. Dezvoltarea aptitudinilor de echipă prin sport (înființarea echipei de fotbal/baschet/tenis a Școlii Gimnaziale)

### REZULTATE

1. Acces la spațiu corespunzător pentru desfășurarea orelor de sport, precum și a altor activități sportive extracurriculare

### BUGET ESTIMATIV

Conform Studiului de Fezabilitate propus spre întocmire

### SURSĂ DE FINANȚARE

PODD / Bugetul Local

### PERIOADA DE IMPLEMENTARE

24 luni

## PROIECT nr. 7

### DENUMIREA PROIECTULUI

Rețea de alimentare cu apă potabilă în com. Predesti, jud. Dolj

### LOCALIZARE

Regiunea 4 Sud-Vest Oltenia, comuna Predesti, jud. Dolj

### RESPONSABIL

Consiliul Local Predesti, jud. Dolj

### DESCRIERE/JUSTIFICAREA INVESTIȚIEI

1. Realizarea investiției de amenajare a rețelei publice de alimentare cu apă pe toată suprafața com. Predesti, jud. Dolj

### ACTIVITĂȚILE PROIECTULUI

- 1) Realizarea Studiului de Fezabilitate
- 2) Elaborarea Proiectului Tehnic
- 3) Aprobarea începerii proiectului
- 4) Pregătirea și depunerea Cererii de Finanțare
- 5) Contractarea proiectului de finanțare
- 6) Organizarea licitațiilor
- 7) Monitorizare, evaluare, control
- 8) Auditul proiectului și raportări către Autoritatea de Management aferentă

### BENEFICIAR FINAL/GRUP ȚINTĂ

Locuitorii comunei Predesti

### OBIECTIVE SPECIFICE

- 1) Îmbunătățirea infrastructurii utilitare
- 2) Acoperirea necesarului și satisfacerea cerințelor de apă ale populației
- 3) Asigurarea serviciilor de apă la tarife accesibile
- 4) Asigurarea calității corespunzătoare a apei potabile
- 5) Diminuarea riscurilor provocate de către secetă
- 6) Utilizarea eficientă a resurselor de apă

### REZULTATE

Asigurarea calității corespunzătoare a apei potabile în sistem centralizat

### BUGET ESTIMATIV

Conform Studiului de Fezabilitate propus spre întocmire

### SURSĂ DE FINANȚARE

PODD / Bugetul Local

### PERIOADA DE IMPLEMENTARE

12 luni

## PROIECT nr. 8

### DENUMIREA PROIECTULUI

Introducere sistem centralizat de canalizare, com. Predesti, jud. Dolj

### LOCALIZARE

Regiunea 4 Sud-Vest Oltenia, comuna Predesti, jud. Dolj

### RESPONSABIL

Consiliul Local Predesti, jud. Dolj

### DESCRIERE/JUSTIFICAREA INVESTIȚIEI

Proiectul de introducere a sistemului centralizat de canalizare în com. Predesti, jud. Dolj este cuprins în Strategia de Dezvoltare Locală a Comunei. De asemenea, în cadrul consultării opiniei publice, realizate în procesul de elaborare a SDL, investițiile în infrastructura edilitară a fost considerată drept o prioritate pentru comună.

### ACTIVITĂȚILE PROIECTULUI

- 1) Realizarea Studiului de Fezabilitate
- 2) Elaborarea Proiectului Tehnic
- 3) Aprobarea începerii proiectului
- 4) Pregătirea și depunerea Cererii de Finanțare
- 5) Contractarea proiectului de finanțare
- 6) Organizarea licitațiilor
- 7) Monitorizare, evaluare, control
- 8) Auditul proiectului și raportări către Autoritatea de Management aferentă

### BENEFICIAR FINAL/GRUP ȚINTĂ

- 1) Populația com. Predesti
- 2) Agenți economici
- 3) Instituții publice
- 4) Turiști

### OBIECTIVE SPECIFICE

Dezvoltarea feonomentului sportiv, în speță a fotbalului pe plan local

### REZULTATE

- 1) Realizarea rețelei de canalizare va avea următoarele rezultate:
  - Accesul populației la infrastructura edilitară
  - Scăderea factorilor de risc pentru sănătatea populației
  - Îmbunătățirea condițiilor de trai
  - Scăderea factorilor de poluare
  - Reducerea riscurilor de inundații

### BUGET ESTIMATIV

Conform Studiului de Fezabilitate propus spre întocmire

### SURSĂ DE FINANȚARE

PODD / Bugetul Local

### PERIOADA DE IMPLEMENTARE

24 luni

## PROIECT nr. 9

### DENUMIREA PROIECTULUI

Reabilitare, modernizare și dotare Dispensar Uman, com. Predesti, jud. Dolj

### LOCALIZARE

Regiunea 4 Sud-Vest Oltenia, comuna Predesti, jud. Dolj

### RESPONSABIL

Consiliul Local Predesti, jud. Dolj

### DESCRIERE/JUSTIFICAREA INVESTIȚIEI

2. Reabilitarea imobilului Dispensarului Uman din com. Predesti, sat Predesti
3. Dotarea cu echipamente moderne, corespunzătoare activității de asistență medicală

### ACTIVITĂȚILE PROIECTULUI

1. Realizarea Studiului de Fezabilitate
2. Elaborarea Proiectului Tehnic
3. Aprobarea începerii proiectului
4. Pregătirea și depunerea Cererii de Finanțare
5. Contractarea proiectului de finanțare
6. Organizarea licitațiilor
7. Monitorizare, evaluare, control
8. Auditul proiectului și raportări către Autoritatea de Management aferentă

### BENEFICIAR FINAL/GRUP ȚINTĂ

Locuitorii comunei Predesti

### OBIECTIVE SPECIFICE

Desfășurarea activității de asigurare a serviciilor medicale la standarde impuse de legislația în domeniu (imobil modern și mijloace de lucru)

### REZULTATE

1. Acordarea asistenței medicale rapide și eficiente
2. Mijloace optime pentru realizarea controalelor de rutină asupra stării de sănătate a populației

### BUGET ESTIMATIV

Conform Studiului de Fezabilitate propus spre întocmire

### SURSĂ DE FINANȚARE

PODD / Bugetul Local

### PERIOADA DE IMPLEMENTARE

12 luni

## PROIECT nr. 10

### DENUMIREA PROIECTULUI

Dotări pentru intervenții în caz de Situații de Urgență, com. Predesti, jud. Dolj

### LOCALIZARE

Regiunea 4 Sud-Vest Oltenia, comuna Predesti, jud. Dolj

### RESPONSABIL

Consiliul Local Predesti, jud. Dolj

### DESCRIERE/JUSTIFICAREA INVESTIȚIEI

Achiziția de autoutilitară și echipamente conexe pentru intervenții în caz de urgențe (apă, foc, alte calamități naturale)

Dezvoltarea departamentului S.V.S.U. din cadrul Primăriei prin instruirea permanentă a personalului

### ACTIVITĂȚILE PROIECTULUI

1. Întocmirea Memoriului Justificativ
2. Aprobarea începerii proiectului
3. Pregătirea și depunerea Cererii de Finanțare
4. Contractarea proiectului de finanțare
5. Organizarea licitațiilor
6. Monitorizare, evaluare, control
7. Auditul proiectului și raportări către Autoritatea de Management aferentă

### BENEFICIAR FINAL/GRUP ȚINTĂ

Comuna Predesti, prin locuitorii săi

### OBIECTIVE SPECIFICE

1. Îmbunătățirea capacității de răspuns la situații de urgență, prin reducerea timpului de intervenție pentru acordarea primului ajutor calificat și controlul pagubelor
2. Dezvoltarea capacității autorității locale pentru gestionarea mai eficientă a serviciilor publice descentralizate, prin continuarea procesului de modernizare (achiziționarea unei autospeciale PSI și altor echipamente de intervenție specifice)

### REZULTATE

1. Un compartiment de Voluntariat pentru Situații de Urgență mai bine dotat tehnic, cu posibilități de menținere a funcțiilor instituțiilor vitale, a condițiilor de comunicare directă și de intervenție în timp real, în scopul utilizării optime a resurselor aflate la dispoziție în caz de necesitate
2. Personal mai bine instruit, cu competență ridicată în utilizarea echipamentelor moderne, a înaltei tehnologii, în scopul eficientizării serviciilor publice oferite cetățenilor

### BUGET ESTIMATIV

Conform Studiului de Fezabilitate propus spre întocmire

### SURSA DE FINANȚARE

PODD / Bugetul Local

### PERIOADA DE IMPLEMENTARE

6 luni

## PROIECT nr. 11

### DENUMIREA PROIECTULUI

Dotarea cu utilaje și echipamente pentru Serviciul de Gospodărire Comunală, com. Predesti, jud. Dolj

### LOCALIZARE

Regiunea 4 Sud-Vest Oltenia, comuna Predesti, jud. Dolj

### RESPONSABIL

Consiliul Local Predesti, jud. Dolj

### DESCRIERE/JUSTIFICAREA INVESTIȚIEI

Dotarea cu utilaje și echipamente pentru Serv. Gospodărire Comunală în cadrul Primăriei Predesti

### ACTIVITĂȚILE PROIECTULUI

1. Realizarea Memoriului Justificativ
2. Aprobarea începerii proiectului
3. Pregătirea și depunerea Cererii de Finanțare
4. Contractarea proiectului de finanțare
5. Organizarea licitațiilor
6. Monitorizare, evaluare, control
7. Auditul proiectului și raportări către Autoritatea de Management aferentă

### BENEFICIAR FINAL/GRUP ȚINTĂ

1. Comuna Predesti, prin locuitorii săi
2. Potențiali investitori
3. Agenții economici
4. Instituții publice

### OBIECTIVE SPECIFICE

1. Achiziția de utilaje cu uz specific pentru gospodăria comunală:
  - Plug, freză de zăpadă
  - Mașină de tuns gardul viu
  - Cositoare mecanica \*(islaz comunal
  - Buldoexcavator
  - Suprastructură pentru împrăștierea materialelor anti-derapante

### REZULTATE

Dotarea cu utilaje și echipamente pentru Serviciul de Gospodărire Comunală

### BUGET ESTIMATIV

Conform Memoriului Justificativ propus spre întocmire

### SURSĂ DE FINANȚARE

PODD / Bugetul Local

### PERIOADA DE IMPLEMENTARE

6 luni

## PROIECT nr. 12

### DENUMIREA PROIECTULUI

Construcție, amenajare și dotare Centru Bătrâni com. Predesti, jud. Dolj

### LOCALIZARE

Regiunea 4 Sud-Vest Oltenia, comuna Predesti, jud. Dolj

### RESPONSABIL

Consiliul Local Predesti, jud. Dolj

### DESCRIERE/JUSTIFICAREA INVESTIȚIEI

Construcția unui spațiu modern, echipat și utilat care servește pentru îngrijirea persoanelor vârstnice din localitate. Centrul va dispune de posibilități pentru desfășurarea mai multor tipuri de activități recreaționale, dar va asigura și îngrijire medicală/prim ajutor.

### ACTIVITĂȚILE PROIECTULUI

1. Realizarea Studiului de Fezabilitate
2. Întocmirea Proiectului Tehnic
3. Aprobarea începerii proiectului
4. Pregătirea și depunerea Cererii de Finanțare
5. Contractarea proiectului de finanțare
6. Organizarea licitațiilor
7. Monitorizare, evaluare, control
8. Auditul proiectului și raportări către Autoritatea de Management aferentă

### BENEFICIAR FINAL/GRUP ȚINTĂ

5. Comuna Predesti, prin locuitorii săi vârstnici

### OBIECTIVE SPECIFICE

- Prin implementarea acestui proiect, autoritatea publică locală se așteaptă să atragă atenția celor cu putere economică pentru a demara proiecte în parteneriat public-privat de o mai mare anvergură în domeniul asistenței sociale și umanitare. După primii doi ani de finanțare, proiectul Centrului de Bătrâni se va autofinanța (salarii, costuri întreținere imobil, plăți furnizori alimente/medicamentație/altele) prin atragerea sponsorilor, dar și accesarea altor programe de tip GRANT, cu finanțare comunitară sau guvernamentală.

### REZULTATE

Accesul bătrânilor la Centru și beneficiile îngrijirii sociale  
Stimularea implicării cetățenilor com. Predesti în viața socială, prin activități de voluntariat

### BUGET ESTIMATIV

Conform Studiului de Fezabilitate propus spre întocmire

### SURSĂ DE FINANȚARE

PODD / Bugetul Local

### PERIOADA DE IMPLEMENTARE

24 luni



## PROIECT nr. 13

### DENUMIREA PROIECTULUI

Înființarea unui centru de Consiliere și Consultanță pentru fermieri, com. Predesti, jud. Dolj.

### LOCALIZARE

Regiunea 4 Sud-Vest Oltenia, comuna Predesti, jud. Dolj

### RESPONSABIL

Consiliul Local Predesti, jud. Dolj

### DESCRIERE/JUSTIFICAREA INVESTIȚIEI

1. Proprietatea agricolă la nivelul comunei Predesti este divizată
2. Se propune înființarea GRUPURILOR DE PRODUCĂTORI, la nivelul agriculturii, legumiculturii și zootehniei
3. Accesarea fondurilor europene pentru domeniul agriculturii, legumiculturii și zootehniei este activitatea de bază a Centrului de Consiliere și Consultanță pentru fermieri.
4. Îmbunătățirea fondului genetic al animalelor (Rasele utilizate în prezent nu conduc tot timpul la performanță economică)
5. Este necesară o formă permanentă de consultanță pentru creșterea nivelului de informare și, în final, performanța agriculturii locale.
6. Este nevoie de o integrare a activităților de producție, transport, prelucrarea produselor agricole, ceea ce presupune existența unor agenți economici, de preferință locali în domeniu
7. Studii de amenajare integrată a diferitelor zone pentru protejarea și ridicarea potențialului productiv al pământului
8. Studii de elaborare a noilor tehnologii de exploatare agricole specifice
9. Lipa informațiilor în domeniu și a resurselor financiare a dus la utilizarea unor soiuri slabe, fără eficiență economică

### ACTIVITĂȚILE PROIECTULUI

1. Instituționalizarea unei întâlniri pe an între autoritățile publice, agenții economici specializați, institute de educație și cercetare în domeniul agricol și fermieri locali, în vederea promovării acțiunilor agricole moderne
2. Crearea la nivel local a unor centre de informare, consultanță și consiliere pentru fermieri, care să se ocupe inclusiv de orientarea producției agricole, în concordanță cu condițiile previzibile ale pieței interne și externe.
3. Promovarea agriculturii ecologice
4. Specializarea centrului de informare, consiliere și consultanță în marketingul agricol și înființarea unui incubator de afaceri pentru agricultori
5. Monitorizarea acțiunii de creștere a animalelor și îmbunătățirea potențialului genetic, asigurarea unor efective și producții care să satisfacă necesarul de consum al populației
6. Organizarea anuală a unui seminar cu exemple de succes, de afaceri în domeniul agricol
7. Studii de amenajare integrată a diferitelor zone pentru protejarea și ridicarea potențialului productiv al pământului
8. Studii de elaborare a noilor tipologii de exploatare agricole specifice
9. Informare cu privire la soiurile adecvate zonei, achiziția și distribuția de soiuri

### BENEFICIAR FINAL/GRUP ȚINTĂ

Agricultorii din com. Predesti, organizați sub diverse forme juridice și persoanele fizice proprietare de teren agricol

### OBIECTIVE SPECIFICE

- Atragerea și stimularea producătorilor agricoli pentru a se organiza în sisteme de cooperare și asociere în scopul aplicării unor tehnologii moderne
- Organizarea unei activități de consultanță agricolă care să aibă în sarcină rezolvarea operativă a tuturor problemelor
- Integrarea producției agricole cu industria alimentară, rețeaua de depozitare, transport
- Dezvoltarea agenților economici pentru prestări de servicii în agricultură
- Reactualizarea studiilor pedologice și agrochimice și stabilirea notelor de bonitate pe sol în cadrul fiecărei proprietăți (realizarea zonării și microzonării producției agricole)
- Îmbunătățirea soiurilor folosite (folosirea unor soiuri timpurii și semi timpurii, rezistente la secetă, adaptate fiecărei zone de cultură)

### REZULTATE

Agricultură performantă prin introducerea sistemelor noi de management eficient

### BUGET ESTIMATIV

Conform Memoriului Justificativ propus spre întocmire

### SURSA DE FINANȚARE

PODD

### PERIOADA DE IMPLEMENTARE

48 luni

## PROIECT nr. 14

### DENUMIREA PROIECTULUI

Conservarea și ameliorarea biodiversității fondului forestier, com. Predesti, jud. Dolj.

### LOCALIZARE

Regiunea 4 Sud-Vest Oltenia, comuna Predesti, jud. Dolj

### RESPONSABIL

Consiliul Local Predesti, jud. Dolj

### DESCRIERE/JUSTIFICAREA INVESTIȚIEI

1. Actualele zone verzi nu sunt foarte însemnate ca suprafață
2. Împădurirea de suprafețe de teren aflate în proprietatea Consiliului Local Predesti, cu destinația de zone forestiere

### ACTIVITĂȚILE PROIECTULUI

1. Dezvoltarea acțiunilor locale de control și crearea unui parteneriat cu un ONG care să urmărească:
  - Stoparea defrișării pădurilor și a vegetației forestiere din afara fondului forestier
  - Împădurirea de suprafețe de teren aflate în proprietatea CL Predesti
  - Excluderea pășunatului din păduri
  - Reconstrucția ecologică a pădurilor destrucurate
  - Extinderea suprafeței pădurilor și a altor forme de vegetație forestieră din zonele destinate și amenajate pentru sport, agrement, recreere
  - Implicarea tinerilor în acțiuni de mediu
  - Acțiuni de curățire a zonelor verzi cu voluntari
  - Plantarea anuală a 100 de arbori cu voluntari

### BENEFICIAR FINAL/GRUP ȚINTĂ

Agricultorii din com. Predesti, organizați sub diverse forme juridice și persoanele fizice proprietare de teren agricol

### OBIECTIVE SPECIFICE

- Împădurirea de suprafețe de teren neutilizate în prezent din punct de vedere agricol
- Control aplicat asupra defrișării și limitarea acestui proces

### REZULTATE

Fond forestier cu potențial în creștere, stoparea deșertificării și a instabilității solului.

### BUGET ESTIMATIV

Conform Memoriului Justificativ propus spre întocmire

### SURSA DE FINANȚARE

PODD

### PERIOADA DE IMPLEMENTARE

12 luni

## PROIECT nr. 15

### DENUMIREA PROIECTULUI

Sistem de monitorizare video a drumurilor și spațiilor publice, com. Predesti, jud. Dolj

### LOCALIZARE

Regiunea 4 Sud-Vest Oltenia, comuna Predesti, jud. Dolj

### RESPONSABIL

Consiliul Local Predesti, jud. Dolj

### DESCRIERE/JUSTIFICAREA INVESTIȚIEI

Dotarea cu echipamente de supraveghere video și instalarea acestora în puncte cheie ale localității pentru supravegherea activității de ordine și liniște publică la nivelul Comunei Predesti

### ACTIVITĂȚILE PROIECTULUI

1. Realizarea Memoriului Justificativ
2. Aprobarea începerii proiectului
3. Pregătirea și depunerea Cererii de Finanțare
4. Contractarea proiectului de finanțare
5. Organizarea licitațiilor
6. Monitorizare, evaluare, control
7. Auditul proiectului și raportări către Autoritatea de Management aferentă

### BENEFICIAR FINAL/GRUP ȚINTĂ

Comuna Predesti, prin locuitorii săi

### OBIECTIVE SPECIFICE

- Creșterea gradului de siguranță publică
- Număr redus de infracțiuni prin descurajarea activităților ilegale

### REZULTATE

Creșterea numărului de cazuri în care autorul faptei este identificat, cu ajutorul sistemului informatic de supraveghere

### BUGET ESTIMATIV

Conform Memoriului Justificativ propus spre întocmire

### SURSĂ DE FINANȚARE

PODD/ Bugetul Local

### PERIOADA DE IMPLEMENTARE

6 luni

## PROIECT nr. 16

### DENUMIREA PROIECTULUI

Sistem de indicatoare cu denumirea străzilor, panouri intrare/ieșire localitate și semne de circulație, com. Predesti, jud. Dolj

### LOCALIZARE

Regiunea 4 Sud-Vest Oltenia, comuna Predesti, jud. Dolj

### RESPONSABIL

Consiliul Local Predesti, jud. Dolj

### DESCRIERE/JUSTIFICAREA INVESTIȚIEI

Achiziția și amplasarea de plăcuțe cu denumirea străzilor, indicatoare de orientare, plachete de marcarea a intrărilor/ieșirilor din localitate și semne de circulație

### ACTIVITĂȚILE PROIECTULUI

1. Realizarea Memoriului Justificativ
2. Aprobarea începerii proiectului
3. Pregătirea și depunerea Cererii de Finanțare
4. Contractarea proiectului de finanțare
5. Organizarea licitațiilor
6. Monitorizare, evaluare, control
7. Auditul proiectului și raportări către Autoritatea de Management aferentă

### BENEFICIAR FINAL/GRUP ȚINTĂ

6. Comuna Predesti, prin locuitorii săi

### OBIECTIVE SPECIFICE

- Gradul de identificare a zonei și orientarea sunt mai bune, prin identificarea vizuală a simbolurilor

### REZULTATE

Toate străzile marcate  
Toate intrările și ieșirile din comună marcate  
Toate intersecțiile semnalizate adecvat

### BUGET ESTIMATIV

Conform Memoriului Justificativ propus spre întocmire

### SURSĂ DE FINANȚARE

PODD/ Bugetul Local

### PERIOADA DE IMPLEMENTARE

6 luni

## PROIECT nr. 17

### DENUMIREA PROIECTULUI

Analiza nevoilor de formare profesională a funcționarilor publici și participarea la diferite forme de pregătire, com. Predesti, jud. Dolj

### LOCALIZARE

Regiunea 4 Sud-Vest Oltenia, comuna Predesti, jud. Dolj

### RESPONSABIL

Consiliul Local Predesti, jud. Dolj

### DESCRIERE/JUSTIFICAREA INVESTIȚIEI

Realizarea analizei nevoilor de formare profesională și înscrierea funcționarilor în programe de cursuri de formare profesională generale și specifice  
Nevoia de a crește nivelul de pregătire profesională  
Obligația funcționarilor publici de a-și îmbunătăți constant nivelul de pregătire profesională

### ACTIVITĂȚILE PROIECTULUI

Organizarea de cursuri de formare profesionale  
Întocmirea de rapoarte privind analiza nevoilor de formare profesională  
Cinci angajați ai Administrației Publice Locale pe an participă la diverse forme de pregătire profesională

### BENEFICIAR FINAL/GRUP ȚINTĂ

7. Funcționarii publici din cadrul Administrației Publice Locale Predesti

### OBIECTIVE SPECIFICE

- Creșterea gradului de pregătire profesională a funcționarilor publici și personalului contractual, în scopul oferirii unor servicii administrative de calitate pentru populație

### REZULTATE

Sistem administrativ bine organizat, cu servicii eficiente oferite populației, angajați bine instruiți profesional

### BUGET ESTIMATIV

Conform Memoriului Justificativ propus spre întocmire

### SURSĂ DE FINANȚARE

PODD/ Bugetul Local

### PERIOADA DE IMPLEMENTARE

12 luni

## PROIECT nr. 18

### DENUMIREA PROIECTULUI

Creșterea nivelului de pregătire prin schimburi de experiență și vizite de studiu, com. Predesti, jud. Dolj

### LOCALIZARE

Regiunea 4 Sud-Vest Oltenia, comuna Predesti, jud. Dolj

### RESPONSABIL

Consiliul Local Predesti, jud. Dolj/Primăria Predesti  
Unitățile de învățământ de pe raza comunei  
Căminul Cultural Predesti

### DESCRIERE/JUSTIFICAREA INVESTIȚIEI

Organizarea de schimburi de experiență administrativ-educativ-culturale  
Vizite de studiu în țară și străinătate

### ACTIVITĂȚILE PROIECTULUI

1. Înfrățirea cu o localitate similară
2. Vizite de studiu anuale la instituții administrativ-educativ-culturale cu exemple de bune practici
3. Participarea la cel puțin 5 evenimente din domeniul de activitate, conferințe, seminarii
4. Aderarea instituțiilor din com. Predesti la organizații profesionale

### BENEFICIAR FINAL/GRUP ȚINTĂ

1. Personalul administrației publice locale Predesti
2. Personal didactic
3. Elevi și tineri

### OBIECTIVE SPECIFICE

- Îmbunătățirea capacității administrative prin exemple de bună practică
- Educație mai bună pentru elevi, ghid de bune practici pentru personalul didactic (schimburi de experiență. Ex.: școală, camin cultural din alte localități în România și Europa)

### REZULTATE

- Îmbunătățirea capacității administrative prin exemple de bună practică
- Educație mai bună pentru elevi, ghid de bune practici pentru personalul didactic (schimburi de experiență. Ex.: școală, camin cultural din alte localități în România și Europa)

### BUGET ESTIMATIV

Conform Memoriului Justificativ propus spre întocmire

### SURSĂ DE FINANȚARE

PODD/ Bugetul Local

### PERIOADA DE IMPLEMENTARE

48 luni

## PROIECT nr. 19

### DENUMIREA PROIECTULUI

Sistem informatic integrat pentru promovarea interacțiunii între Primărie și cetățeni, com. Predesti, jud. Dolj

### LOCALIZARE

Regiunea 4 Sud-Vest Oltenia, comuna Predesti, jud. Dolj

### RESPONSABIL

Consiliul Local Predesti, jud. Dolj/Primăria Predesti

### DESCRIERE/JUSTIFICAREA INVESTIȚIEI

1. Implementarea unui sistem informatic integrat, online, sub forma unei pagini web
2. Actualizarea sistemului cu: Hotărârile Consiliului Local, Deciziile primarului, note de fundamentare, orice alt document care prevede transparență decizională
3. Informări periorice cu privire la aspecte de interes din comuna Predesti (social, cultural, economic, administrativ, etc.)
4. Oferirea posibilității cetățenilor de a completa online cereri către Primărie
5. Eficientizarea fluxului de documente și reducerea birocrăției
6. Crearea unei baze de date a documentelor din cadrul Primăriei, facilități de căutare și generare de rapoarte
7. Instruirea utilizatorilor (public larg) pentru a fi capabili să folosească noile tehnologii, prin extinderea școlii ca mediu deschis de instruire

### ACTIVITĂȚILE PROIECTULUI

1. Realizarea Memoriului Justificativ
2. Întocmirea Proiectului Tehnic
3. Aprobarea începerii proiectului
4. Pregătirea și depunerea Cererii de Finanțare
5. Contractarea proiectului de finanțare
6. Organizarea licitațiilor
7. Monitorizare, evaluare, control
8. Auditul proiectului și raportări către Autoritatea de Management aferentă

### BENEFICIAR FINAL/GRUP ȚINTĂ

Consiliul Local Predesti, jud. Dolj/Primăria Predesti

### OBIECTIVE SPECIFICE

- Transparență decizională
- Informarea populației cu privire la aspecte administrative
- Comunicare sporită administrație – public larg

### REZULTATE

- Implicarea populației în luarea deciziilor administrative prin informarea corectă a publicului larg

### BUGET ESTIMATIV

Conform Memoriului Justificativ propus spre întocmire

### SURSĂ DE FINANȚARE

PODD/ Bugetul Local

### PERIOADA DE IMPLEMENTARE

6 luni

## PROIECT nr. 20

### DENUMIREA PROIECTULUI

Modernizare sediu Primărie, modernizare anexă garaj și spațiu depozitare combustibil solid, com. Predesti, jud. Dolj

### LOCALIZARE

Regiunea 4 Sud-Vest Oltenia, comuna Predesti, jud. Dolj

### RESPONSABIL

Consiliul Local Predesti, jud. Dolj/Primăria Predesti

### DESCRIERE/JUSTIFICAREA INVESTIȚIEI

Modernizarea și dotarea sediului Primăriei  
Echipamente moderne de lucru prin soluții IT  
Amenajarea actualului garaj al unității pentru adăpostirea diverselor utilaje de gospodărie comunală  
Construcția unui spațiu de depozitare pe durată permanentă a combustibilului lemnos pentru încălzirea instituției \*(lemn

### ACTIVITĂȚILE PROIECTULUI

1. Realizarea Studiului de Fezabilitate
2. Întocmirea Proiectului Tehnic
3. Aprobarea începerii proiectului
4. Pregătirea și depunerea Cererii de Finanțare
5. Contractarea proiectului de finanțare
6. Organizarea licitațiilor
7. Monitorizare, evaluare, control
8. Auditul proiectului și raportări către Autoritatea de Management aferentă

### BENEFICIAR FINAL/GRUP ȚINTĂ

Consiliul Local Predesti, jud. Dolj/Primăria Predesti

### OBIECTIVE SPECIFICE

- Îmbunătățirea condițiilor de lucru pentru personalul administrativ și oferirea de servicii calitative pentru populație

### REZULTATE

- Îmbunătățirea condițiilor de lucru pentru personalul administrativ și oferirea de servicii calitative pentru populație

### BUGET ESTIMATIV

Conform Studiului de Fezabilitate propus spre întocmire

### SURSĂ DE FINANȚARE

PODD/ Bugetul Local

### PERIOADA DE IMPLEMENTARE

12 luni



## PROIECT nr. 21

### DENUMIREA PROIECTULUI

Modernizare cladire Scoala Gimnaziala, com. Predesti, jud. Dolj – cresterea eficientei energetice si gestionarea inteligenta a energiei in cladirile publice cu destinatie de unitati de invatamant.

### LOCALIZARE

Regiunea 4 Sud-Vest Oltenia, comuna Predesti, jud. Dolj

### RESPONSABIL

Consiliul Local Predesti, jud. Dolj/Primăria Predesti

### DESCRIERE/JUSTIFICAREA INVESTIȚIEI

Modernizarea și dotarea cladire Scoala Gimnaziala – anvelopare termica, inlocuire tamplarie, alte lucrari privind amenajarea termica cu scopul cresterii eficientei energetice  
Solutii pentru alternative energetice din surse regenerabile

### ACTIVITĂȚILE PROIECTULUI

1. Realizarea Studiului de Fezabilitate
2. Întocmirea Proiectului Tehnic
3. Aprobarea începerii proiectului
4. Pregătirea și depunerea Cererii de Finanțare
5. Contractarea proiectului de finanțare
6. Organizarea licitațiilor
7. Monitorizare, evaluare, control
8. Auditul proiectului și raportări către Autoritatea de Management aferentă

### BENEFICIAR FINAL/GRUP ȚINTĂ

Consiliul Local Predesti, jud. Dolj/Primăria Predesti

### OBIECTIVE SPECIFICE

- Îmbunătățirea condițiilor de studiu pentru elevii din localitate și oferirea de servicii calitative pentru populație

### REZULTATE

- Îmbunătățirea condițiilor de studiu pentru elevii din localitate și oferirea de servicii calitative pentru populație

### BUGET ESTIMATIV

Conform Studiului de Fezabilitate propus spre întocmire

### SURSĂ DE FINANȚARE

AFM/PODD/ Bugetul Local

### PERIOADA DE IMPLEMENTARE

12 luni

## PROIECT nr. 22

### DENUMIREA PROIECTULUI

Programe de consiliere și orientare școlară pentru prevenirea fenomenului de abandon școlar, com. Predesti, jud. Dolj

### LOCALIZARE

Regiunea 4 Sud-Vest Oltenia, comuna Predesti, jud. Dolj

### RESPONSABIL

Unitatea de învățământ, Com. Predesti, jud. Dolj

### DESCRIERE/JUSTIFICAREA INVESTIȚIEI

1. Programul urmărește consilierea tinerilor pentru educația acestora, conform aptitudinilor fiecărui individ, în scopul integrării acestora ulterior terminării studiilor, în piața muncii, ca forță calificată
2. Menținerea și integrarea tinerilor în viața educativă, socială și economică
3. Este necesară instituționalizarea unei forme permanente de consiliere pentru tineri

### ACTIVITĂȚILE PROIECTULUI

Consilierea elevilor/tinerilor cu privire la avantajele sistemului educațional pentru dezvoltarea ulterioară în viața socială și economică

### BENEFICIAR FINAL/GRUP ȚINTĂ

Copiii și tinerii din comuna Predesti, jud. Dolj

### OBIECTIVE SPECIFICE

- Reducerea gradului de sărăcie prin creșterea numărului de persoane integrate în sistemul educativ

### REZULTATE

- Scăderea ratei abandonului școlar cu 75%

### BUGET ESTIMATIV

Conform Memoriului Justificativ propus spre întocmire

### SURSĂ DE FINANȚARE

PODD

### PERIOADA DE IMPLEMENTARE

36 luni

## PROIECT nr. 23

### DENUMIREA PROIECTULUI

Înființare piață en-gros în com. Predesti, jud. Dolj

### LOCALIZARE

Regiunea 4 Sud-Vest Oltenia, comuna Predesti, jud. Dolj

### RESPONSABIL

Consiliul Local/Primăria Com. Predesti, jud. Dolj

### DESCRIERE/JUSTIFICAREA INVESTIȚIEI

Înființarea unei piețe en-gros în localitate

### ACTIVITĂȚILE PROIECTULUI

Înființarea unei piețe en-gros în localitate cu specific agro-alimentar

Sprrijinirea cu măsuri economice a întreprinzătorilor locali și regionali pentru a participa la operațiunile economice din piața en-gros

Mediatizarea inițiativei de piață en-gros în zona de interes, pentru sporirea tranzacțiilor

### BENEFICIAR FINAL/GRUP ȚINTĂ

Locuitorii comunei Predesti și cei din zonele adiacente

### OBIECTIVE SPECIFICE

- Creșterea nivelului economic la nivelul zonei

### REZULTATE

- Acces la produse locale, de calitate superioară și piață de desfacere pentru produsele tradiționale, recoltate "bio".

### BUGET ESTIMATIV

Conform Memoriului Justificativ propus spre întocmire

### SURSĂ DE FINANȚARE

PODD

### PERIOADA DE IMPLEMENTARE

6 luni

## **PROIECT nr. 24**

### **DENUMIREA PROIECTULUI**

Realizare centru "After - School" com. Predesti, jud. Dolj

### **LOCALIZARE**

Regiunea 4 Sud-Vest Oltenia, comuna Predesti, jud. Dolj

### **RESPONSABIL**

Consiliul Local Com. Predesti, jud. Dolj

### **DESCRIERE/JUSTIFICAREA INVESTIȚIEI**

Înființarea unui centru after-school într-un imobil adecvat ca modernizare și dotări, pe raza comunei

### **ACTIVITĂȚILE PROIECTULUI**

Reabilitarea și dezvoltarea infrastructurii educaționale  
Pregătirea elevilor după orele de școală, în condițiile în care părinții sunt la locul de muncă  
Organizarea de programe diverse pentru copii, în cadrul Centrului

### **BENEFICIAR FINAL/GRUP ȚINTĂ**

Copiii din comuna Predesti, jud. Dolj

### **OBIECTIVE SPECIFICE**

- Sistem educațional cu grad mai mare de implicare în viața socială

### **REZULTATE**

- O educație de calitate oferită copiilor și sprijin acordat părinților în sistemul de învățare permanentă

### **BUGET ESTIMATIV**

Conform Memoriului Justificativ propus spre întocmire

### **SURSĂ DE FINANȚARE**

PODD

### **PERIOADA DE IMPLEMENTARE**

12 luni

## PROIECT nr. 25

### DENUMIREA PROIECTULUI

Reabilitare Monumente istorice, com. Predesti, jud. Dolj

### LOCALIZARE

Regiunea 4 Sud-Vest Oltenia, comuna Predesti, jud. Dolj

### RESPONSABIL

Consiliul Local Com. Predesti, jud. Dolj

### DESCRIERE/JUSTIFICAREA INVESTIȚIEI

Reabilitarea de monumente istorice de pe raza localității Predesti, conf. Hotărârii Consiliului Local

### ACTIVITĂȚILE PROIECTULUI

Întocmirea Studiului de Fezabilitate, PT, redactarea Cererii de Finanțare, aplicarea proiectului, implementare.

### BENEFICIAR FINAL/GRUP ȚINTĂ

Consiliul Local Com. Predesti, jud. Dolj, populația comunei

### OBIECTIVE SPECIFICE

- Păstrarea și conservarea monumentelor istorice
- Identitate locala culturală puternică

### REZULTATE

- Reabilitarea monumentelor

### BUGET ESTIMATIV

Conform Studiului de Fezabilitate propus spre întocmire

### SURSĂ DE FINANȚARE

PODD, bugetul local

### PERIOADA DE IMPLEMENTARE

6 luni

## PROIECT nr. 26

### DENUMIREA PROIECTULUI

Înființare și dotare Dispensar Veterinar com. Predesti, jud. Dolj

### LOCALIZARE

Regiunea 4 Sud-Vest Oltenia, comuna Predesti, jud. Dolj

### RESPONSABIL

Consiliul Local Predesti, jud. Dolj

### DESCRIERE/JUSTIFICAREA INVESTIȚIEI

Construcția unui imobil adecvat cerințelor pentru desfășurarea activității: dispensar veterinar, com. Predesti.

Dotarea cu echipamente moderne, corespunzătoare activității de asistență veterinară

### ACTIVITĂȚILE PROIECTULUI

1. Realizarea Studiului de Fezabilitate
2. Elaborarea Proiectului Tehnic
3. Aprobarea începerii proiectului
4. Pregătirea și depunerea Cererii de Finanțare
5. Contractarea proiectului de finanțare
6. Organizarea licitațiilor
7. Monitorizare, evaluare, control
8. Auditul proiectului și raportări către Autoritatea de Management aferentă

### BENEFICIAR FINAL/GRUP ȚINTĂ

Locuitorii comunei Predesti

### OBIECTIVE SPECIFICE

Desfășurarea activității de asigurare a serviciilor veterinare la standarde impuse de legislația în domeniu (imobil modern și mijloace de lucru)

### REZULTATE

3. Acordarea asistenței veterinare rapide și eficiente
4. Mijloace optime pentru realizarea controalelor de rutină asupra stării de sănătate a efectivelor animale

### BUGET ESTIMATIV

Conform Studiului de Fezabilitate propus spre întocmire

### SURSĂ DE FINANȚARE

PODD/ Bugetul Local

### PERIOADA DE IMPLEMENTARE

12 luni

## PROIECT nr. 27

### DENUMIREA PROIECTULUI

Modernizare Drumuri exploatație agricolă, com. Predesti, jud. Dolj

### LOCALIZARE

Regiunea 4 Sud-Vest Oltenia, comuna Predesti, jud. Dolj

### RESPONSABIL

Consiliul Local Predesti, jud. Dolj

### DESCRIERE/JUSTIFICAREA INVESTIȚIEI

Proiectul de modernizare a Drumurilor de exploatație agricolă este cuprins în Strategia de Dezvoltare Locală a Comunei Predesti, jud. Dolj. De asemenea, în cadrul consultării opiniei publice, realizate în procesul de elaborare a SDL, investițiile în infrastructura au fost considerate drept o prioritate pentru comună.

Conform Studiului de Fezabilitate și indicatorilor tehnici, drumurile vor fi modernizate prin soluția 1 covor asfaltic.

### ACTIVITĂȚILE PROIECTULUI

1. Realizarea Studiului de Fezabilitate
2. Elaborarea Proiectului Tehnic
3. Aprobarea începerii proiectului
4. Pregătirea și depunerea Cererii de Finanțare
5. Contractarea proiectului de finanțare
6. Organizarea licitațiilor
7. Monitorizare, evaluare, control
8. Auditul proiectului și raportări către Autoritatea de Management aferentă

### BENEFICIAR FINAL/GRUP ȚINTĂ

1. Comuna Predesti, jud. Dolj, prin locuitorii săi
2. Participanții la traficul rutier care traversează comuna
3. Potențiali investitori
4. Agenți economici

### OBIECTIVE SPECIFICE

Amenajarea drumurilor de exploatație agricolă va asigura accesul facil al utilajelor agricole de capacitate mare către culturile de câmp, fapt de conduce la o eficiență ridicată a procesului agricol.

Îmbunătățirea infrastructurii de transport astfel încât să fie reduce influențele negative asupra mediului și confortului populației.

### REZULTATE

Reabilitarea și consolidarea rețelei de drumuri de exploatație agricolă  
Fluidizarea transportului de mărfuri agricole, materiale, etc.

### BUGET ESTIMATIV

Conform Studiului de Fezabilitate propus spre întocmire

### SURSĂ DE FINANȚARE

PODD/ Bugetul Local

### PERIOADA DE IMPLEMENTARE

36 luni

**PROIECT nr. 28**

**DENUMIREA PROIECTULUI**

Împrejmuire cu gard de structură a Parcului Comunal, com. Predesti, jud. Dolj

**LOCALIZARE**

Regiunea 4 Sud-Vest Oltenia, comuna Predesti, jud. Dolj

**RESPONSABIL**

Consiliul Local Predesti, jud. Dolj

**DESCRIERE/JUSTIFICAREA INVESTIȚIEI**

Proiectul vizează împrejmuirea cu gard zincat, bordurat, h=150 cm a obiectivului "Parc comunal, com. Predesti, jud. Dolj"

**ACTIVITĂȚILE PROIECTULUI**

1. Fișe de achiziții
2. Etapă de implementare
3. Etape post-implementare, raportări către Autoritatea de Management de resort

**BENEFICIAR FINAL/GRUP ȚINTĂ**

Comuna Predesti, jud. Dolj

**OBIECTIVE SPECIFICE**

Împrejmuire obiectiv parc comunal, în scopul creșterii siguranței și a aspectului arhitectural

**BUGET ESTIMATIV**

Conform Memoriului Justificativ propus spre întocmire

**SURSĂ DE FINANȚARE**

PODD/ Bugetul Local

**PERIOADA DE IMPLEMENTARE**

6 luni



# CONCLUZII

Potențialul rural al județului Dolj și al comunei Predesti se bazează atât pe bogăția resurselor naturale și culturale existente cât și pe varietatea activităților economice posibile, inclusiv agricultură, activitățile tradiționale, meșteșugărești, dar și alte activități non agricole, cum ar fi turismul. Premisa pentru valorificarea acestui potențial este îmbunătățirea infrastructurilor, dezvoltarea resurselor umane, promovarea incluziunii sociale și, în general, crearea condițiilor necesare pentru diversificarea economiei rurale și îmbunătățirea calității vieții a populației.

Activitățile agricole, ce stau la baza economiei rurale, oferă un potențial important de dezvoltare al spațiului rural în condițiile în care:

- ✓ productivitatea producției agricole va fi îmbunătățită prin promovarea cooperării între mici producători agricoli și prin promovarea comasării exploatațiilor agricole individuale de subzistență;
- ✓ produsele agricole locale vor fi valorificate și promovate;
- ✓ mecanizarea producției agricole va fi îmbunătățită;
- ✓ sistemul de irigații va fi modernizat și extins;
- ✓ produsele agricole vor fi integrate în circuitul agro-alimentar formal, deja existent și aflat într-o fază de creștere continuă în județul Dolj.

În ceea ce privește cultura tradițională rurală și tradițiile folclorice, acestea sunt exprimate cel mai bine în cadrul sărbătorilor folclorice, care păstrează tradițiile populare ale zonei și reprezintă o resursă culturală majoră. Pe lângă tradițiile populare, se remarcă patrimoniul cultural și religios

Pe de altă parte, bogăția resurselor naturale, reprezintă, în condițiile unei amenajări corespunzătoare, un potențial relevant pentru dezvoltarea turismului de nișă (eco-turism, turism sportiv pentru pescuit etc).

Activitățile legate de dezvoltarea rurală includ:

- ✓ Sprijinirea activităților de producere și comercializare a produselor agricole;
- ✓ Dezvoltarea și îmbunătățirea infrastructurii rurale;
- ✓ Sprijinirea investițiilor în companiile cu profil agricol;
- ✓ Dezvoltarea resurselor umane și diversificarea activităților economice;
- ✓ Colaborarea și dezvoltarea de parteneriate cu instituții și organizații specializate în programe de dezvoltare rurală;
- ✓ Crearea de asociații familiale și susținerea acestora;
- ✓ Crearea unor cooperative în vederea susținerii lucrărilor agricole;
- ✓ Înființarea de puncte turistice în mediul rural și identificarea de resurse pentru dezvoltarea agroturismului;
- ✓ Dezvoltarea și diversificarea turismului rural – înființarea pensiunilor în zonă.

## Strategia de Dezvoltare Locală a comunei Predesti pentru perioada 2021-2027

---

Activitățile legate de servicii sociale și publice includ:

- ✓ Dezvoltarea unui sistem complet de asistență socială în zonă;
- ✓ Formarea de specialiști în asistență socială care să corespundă standardelor internaționale;
- ✓ Colaborarea și dezvoltarea de parteneriate cu alte instituții și organizații specializate în programe sociale;
- ✓ Înființarea unor centre de consultanță și informare apropiate de nevoile tinerilor;
- ✓ Instruirea personalului aferent nevoilor de servicii sociale;
- ✓ Înființarea unui spital / unor centre de asistență și consiliere socială, medicală și farmaceutică, servicii de consiliere prin linie telefonică gratuită;
- ✓ Dezvoltarea resurselor umane prin conversie și reconversie profesională / dezvoltarea măsurilor active de ocupare a forței de muncă / dezvoltarea măsurilor de sprijin pentru integrare socială a grupurilor dezavantajate;
- ✓ Dezvoltarea măsurilor sociale având ca rezultat crearea de centre sociale, de integrare socială a grupurilor dezavantajate.

Activitățile social – economice includ:

- ✓ Înființarea unor centre socio-economice care să sprijine dezvoltarea următoarelor domenii de activitate: ateliere de confecționare manuală a covoarelor oltenești; ateliere de confecționat obiecte de artizanat specifice zonei; ateliere de pictură pe sticlă și lemn cu caracter tradițional; ateliere de tipografie și fotocopiere; studiouri de înregistrări audio, video, fotografie; agenție de impresariat artistic, reclamă și publicitate; agenție de turism (rural)

Stimularea liberei inițiative prin înființarea unor centre de acordare de asistență tehnică pentru proiectele programelor UE includ:

- ✓ Înființarea unor centre de traduceri autorizate;
- ✓ Ateliere de design interior și exterior;
- ✓ Revigorarea vechilor meșteșuguri tradiționale;
- ✓ Case de ajutor reciproc;
- ✓ Service - auto și vulcanizare.

Activitățile cultural – artistice, de etnografie și folclor includ:

- ✓ Organizarea de expoziții, saloane, simpozioane, târguri, spectacole, concerte;
- ✓ Susținerea ansamblurilor folclorice din zonă;
- ✓ Tabără de creație artistică;
- ✓ Tabără națională de creație populară;
- ✓ Înființarea unor biblioteci pe suport electronic;
- ✓ Creșterea consumului cultural în rândul tinerilor;
- ✓ Integrarea artei românești tradiționale în circuitul european;

## Strategia de Dezvoltare Locală a comunei Predesti pentru perioada 2021-2027

---

- ✓ Dezvoltarea și diversificarea ofertei educaționale;
- ✓ Promovarea relațiilor culturale cu comunități locale din state ale UE și din alte state.

Activitățile sportive se referă la cele cu caracter de masă și la cercuri sportive de performanță și includ:

- ✓ Înființarea unor baze sportive adecvate pentru tenis, baschet, hanbal, gimnastică, fotbal, fotbal de sală etc.;
- ✓ Înființarea unor centre de fotbal de copii.

## **BIBLIOGRAFIE**

1. Etapele de elaborare a Strategiilor de Dezvoltare Locală – Balogh Marton
2. Dezvoltare Locală și regională – Florian Nițu
3. Arhivele Naționale, Serv. Jud. Dolj – Istoricul com. Predesti
4. Lista Monumentelor Istorice
5. Strategia județului Dolj 2014 2020
6. Strategia de Dezvoltare Sud-Vest Oltenia (draft)
7. Strategia de Dezvoltare Rurală 2014 2020
8. Planul Urbanistic General – com. Predesti, Dolj

### **Site-uri consultate:**

[www.tradiiidoljene.ro](http://www.tradiiidoljene.ro)

[www.Predesti-dolj.pe-harta.ro](http://www.Predesti-dolj.pe-harta.ro)

[www.primariaPredesti.ro](http://www.primariaPredesti.ro)

[www.ins.ro](http://www.ins.ro) (*Direcția de Statistică*)

[www.rpl.ro](http://www.rpl.ro) (*Recensământul persoanelor și locuințelor*)

[www.rga.ro](http://www.rga.ro) (*Registrul agricol*)

[www.madr.ro](http://www.madr.ro)

[www.fonduri-ue.ro](http://www.fonduri-ue.ro)